工商晚報
THE KUNG SHEUNG EVENING NEWS
督印及承印：工商日報有限公司
香港灣仔分域街十八號
本報電話：編輯部：七三〇七〇六 採訪部：七二〇六二七、七二三四九二 發行部、廣告部：七二九三〇七、七三〇七〇八、七二七二八二 社長室：七二四八五四 總編輯：七二七二二弍 經理室：七二七二六一 秘書室：七二七二叁弍 中區辦事處：二二五四九五、二二一二三八
電報掛號二〇七〇五 郵箱六二六號 新聞紙第八二六六號
出紙兩大張 每份壹毫

廣東信託商業總行及廿五間分行 今晨突告停業財政司已下令接管

滙豐銀行當局今午發表聲明 對廣東信託難作無限支持

最後消息：財政司已下令接管廣東信託商業銀行

【本報訊】香港滙豐銀行副總經理柯立芬今午對本報發表一項聲明謂：滙豐銀行當局曾與廣東信託商業銀行之代表作過詳細會商，結果滙豐銀行已給予廣東信託商業銀行兩次有限度之支持。但不幸地，現時滙豐銀行無法再給予其無限度的支持。又謂：滙豐銀行之立場是：如有其他銀行料將發生財政上之困難時，滙豐銀行是願意與其會商的。

廣東信託商業銀行總行今晨關上鐵閘，貼出暫停營業佈告。

【本報訊】廣東信託商業銀行，經過連日香港仔分行及元朗分行一度發生擠提之後，今日該銀行總行及二十五間分行突全部宣佈「暫停營業」。

據銀行界有關人士消息：廣東信託商業銀行今日宣佈「暫停營業」，似是擬自行向政府申請處理之一項步驟。

據該銀行尖沙咀彌敦道分行今晨貼出之佈告稱：「本行暫停營業，聽候政府處理。」

有關該銀行今晨突告「暫停營業」之事，本報曾向政府銀行管理處方面詢問，迄午未有答覆。

據說：連日來以現金支持其應付兩間郊區分行先後發生擠提的本港某大英商銀行，在一方面借出大筆巨額款項之同時，另一方面進行將其賬目查核；結果發現該銀行之賬目內有若干「白頭單」（即是無抵押貸款），將來在法律上亦無把握收回所貸出之款項，該項數字若干？雖不清楚，但可能相當巨大。

利息不勝負荷 無法繼續支持 該行存款估計大約一億元

香港仔分行，於前日首先發生擠提風潮。廣東信託商業銀行之資產負債，數目多少則暫時無法知。

另一消息說：廣東信託商業銀行連日向該某大英商銀行借出之款項，數目相當巨大，但仍未有把握於今日應付一般客戶，而再借則已成問題；一方面是該英商銀行認爲其賬目有問題，同時其本身方面亦認爲向該英商銀行借款之利息不勝負荷，故有猶疑。據說今晨迄午，雙方在進行緊急商討中。

又一消息說：該銀行當局曾進行向本港另一英商銀行求取支持，但該英商銀行認爲一向與其無來往，不擬採取任何行動。

廣東信託銀行總共之存戶及存款數字有多少？目前雖未確知，但據有關人士之估計，可能達一億元。但該

廣東信託商業銀行 開業三十餘年 股東多係美洲華僑

【本報訊】廣東信託商業銀行，於一九三一年在香港註册成立，當時以「廣東信託有限公司」名義，從事信託建築工程業務，兼做存放款項及出入口貿易等工作。此外並經營銀行一般業務。一九四六年該行遷回香港，從事銀行業務，正式在港經營。一九五一年改爲正式銀行，擴大業務範圍，其股東以美洲華僑爲多。

一九六〇年該銀行改組，在該年二月二十五日第三十屆股東年會上，推舉周埈年爵士出任董事長迄今。

廣東信託商業銀行總行設在中區中建大廈。該銀行近數年來大力發展業務，在港九新界各區遍設分行，包括：香港仔、西營盤、堅尼地城、筲箕灣、灣仔、油麻地、旺角、深水埗、青山道、紅磡、馬頭圍道、荔枝角道、大角咀、尖沙咀、九龍城、元朗、大埔、粉嶺、上水、屯門、荃灣、沙田及最近兩週前在堅道設立的一家分行，總分機構共達二十六間之多。

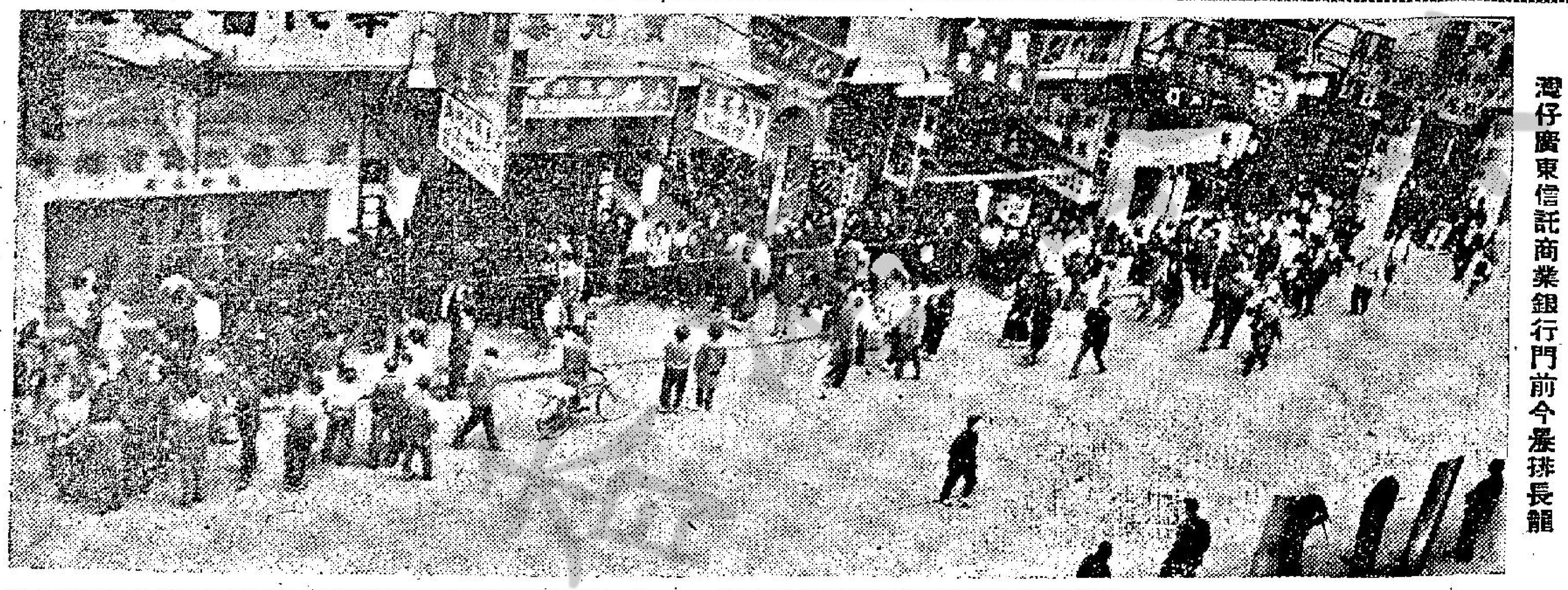

灣仔廣東信託商業銀行門前今晨排長龍

當時據該分行秘書曹孟庸稱：該行已獲得滙豐銀行支持，對客戶之提款應付毫無問題；當日爲應付盈千客戶之提存，曾加開夜班營業至深夜十二時，結果香港仔該分行之擠提潮當晚過去，昨日照常開門營業。

此外按該銀行規例於昨星期日照常開門營業的新界七家分行中，其中元朗分行昨日又繼香港仔分行之後，一度發生擠提風潮。據說獲得滙豐銀行支持，該分行以現款解往新界支行，擠提風潮亦未幾平息。

但至今晨該銀行在港九新界所有正分機構，俱貼出公告「暫停營業」。港九該銀行的若干分行門前，不少客戶大排長龍。

香港區該行有七間分行。設在中區中建大廈的總行，大門和鐵閘皆緊閉，外人無法看到銀行內是否有人，故亦無從查詢，由於這裏是商業繁盛之區，在門口聚集的人多是穿着講究人士，他們看過報告之後，大多現觀失望的神情便離去，故聚集的人爲數約十多名而已。但在灣仔的分行則人龍越排越長，客戶多是中下層階級，長龍伸展長約數十碼，爲數達二三百人，客戶們彼此喋喋不休，警方已加派人手在場維持秩序，每看見三五成羣的客戶在一起議論時，即着令他們排隊，至於北角分行聚集的人則甚少，該分行門前即貼上「休息」字樣亦寫着暫停營業。

該行筲箕灣分行，位於筲箕灣戲院附近，客戶在門前排隊者較多，神情焦灼，西營盤、堅尼地城、及堅道三處的廣東信託商業銀行分行，亦有長龍，而香港仔分行因前日發生擠提後，存款客戶大部份已提清，故今日該分行門前已無人龍了。

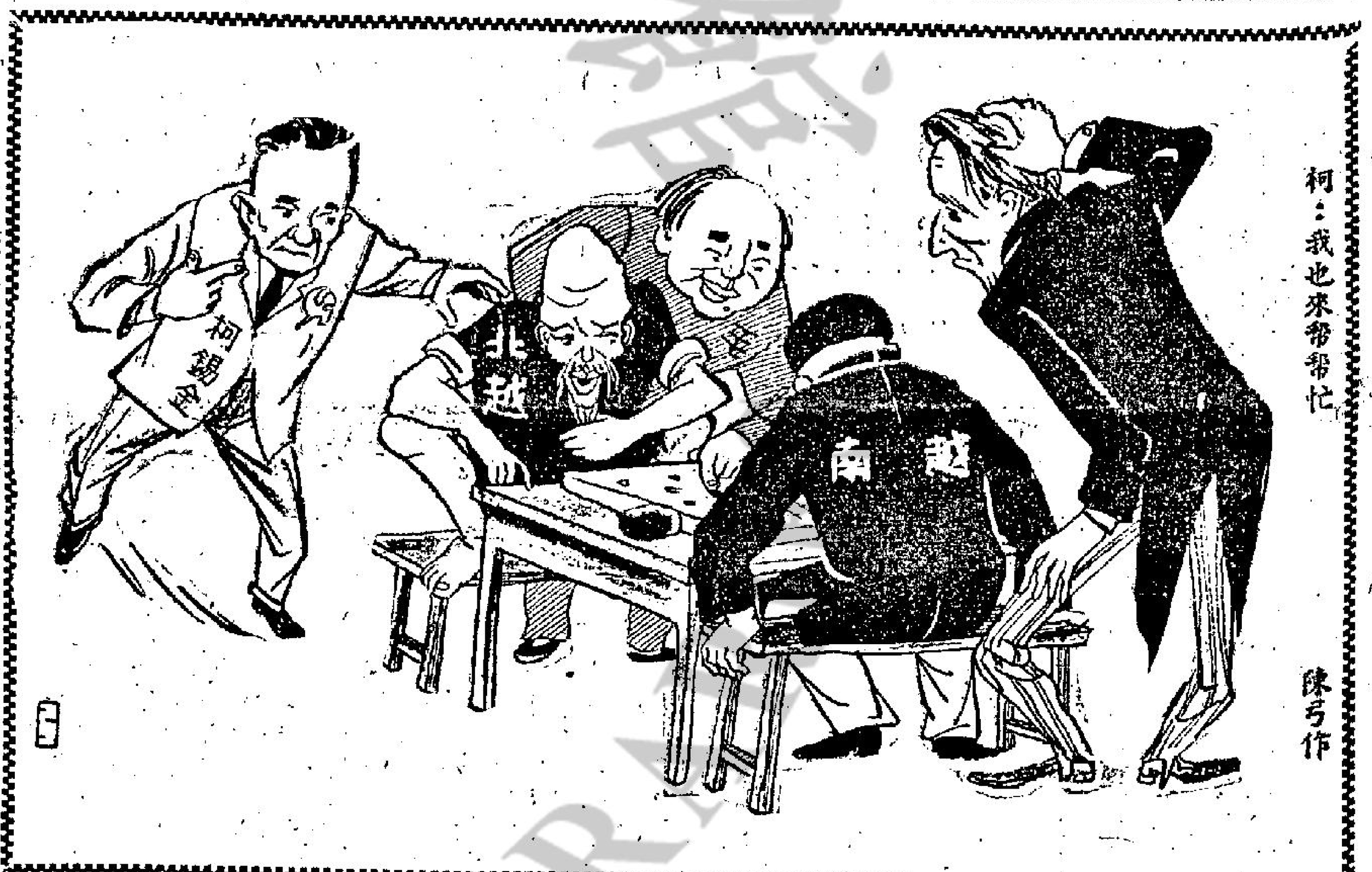

港九各間分行 門前出現人龍 情緒激動 警方勸諭回家

該銀行九龍方面分行，計有油麻地分行、旺角分行、深水埗分行、青山道分行、紅磡分行、大角咀分行、荔枝角道分行、尖沙咀分行、馬頭圍分行及九龍城分行一共十家，以旺角分行佔地最廣，自阿皆老街廿六號至卅號止一連三間。

該分行自今早八時開始，即出現人龍，迄九時廿分許，人龍已由該行門口沿阿皆老街排至西洋菜街，轉角旺角警署於人龍開始排隊時，即派出大隊警員到場維持秩序，九時半前，仍未有開門營業跡象，人龍越排越長，情緒不安，迄至十時許，該分行已貼出暫停營業告示，人龍鼓噪，十分激憤，但仍排在原有位置，毫不考慮離開。

此外大角咀分行、荔枝角分行，一早即已排得人龍，長達數百碼，每行超過一千人，青山道分行則人龍較小，祇有三、四百人，燕湖街分行、馬頭圍分行、九龍城分行，油麻地分行，與及尖沙咀分行，均無人龍，但大埔道分行由於駐守該處維持秩序的一位警方人員應對得宜，未有排龍，但該警方人員逢有人向該行探首的，都說今日休息，明日請早。

該行新界各區分行，今晨均在門前貼有奉總管理處諭暫停營業的告示，準備前往提款的人，於目覩該暫停營業的告示後，無不垂頭。

廣東信託銀行元朗分行，在新界區而言爲開設最早，至目前爲止存款客戶相當多，昨日前往提款的客戶，多爲普通居民，有類街市小販，亦有頭戴客家帽，穿黑布衫褲的鄉婦。彼輩多爲該行的小額儲蓄戶，每單位存款最多者爲一萬元左右，次爲三、二千元，最少者僅百數十元，據說所有大額存款戶口，昨天並無前往提款。

今晨旺角上海街 兩個飛仔 截刧少女

【本報訊】今晨一時許，旺角上海街發生一宗搶劫案，兩名飛仔截劫一女子。出事地點在上海街七百一十四號附近。事主在暴力威脅下，被匪徒搶去手錶，白金及黃金戒指，另有現金五元，共值三百二十元左右。兩匪徒得手後即在黑暗中逃去。

星牌
JVC
NIVICO
VICTOR COMPANY OF JAPAN, LTD.
勝於技術 優於品質

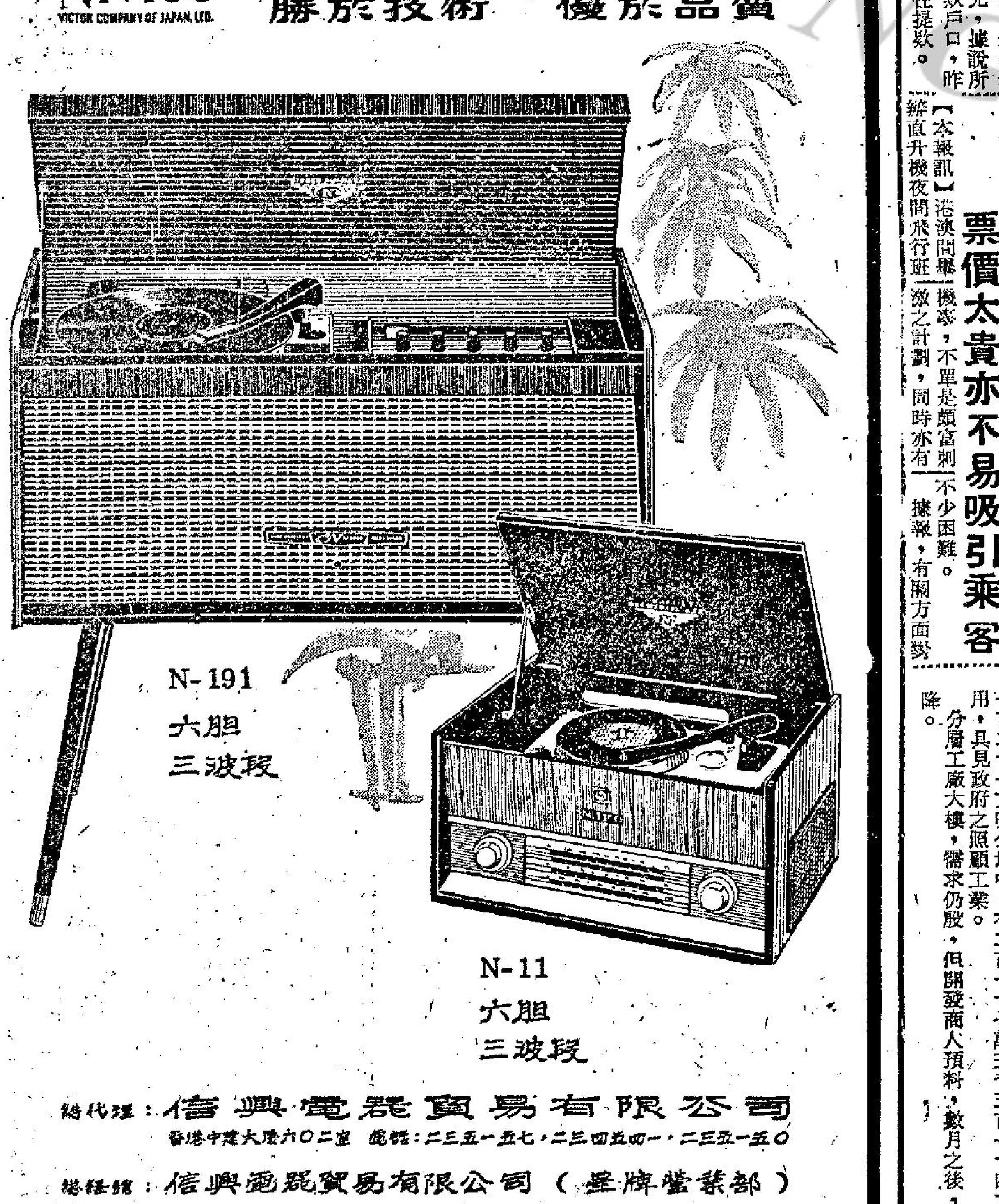

總代理：信興電器貿易有限公司
香港中建大廈六〇二室 電話：二三五一五七、二三四四〇一、二三五一五〇
總經銷：信興電器貿易有限公司（星牌營業部）
香港中建大廈六〇一室
泰林無線電行
九龍彌敦道三一〇號 電話：八四三五四八
各大電器行均有代售

今日天氣

預測吹輕微或和緩之東風，密雲，下午間中有陽光，黃昏時局部地區可能有烟霧，氣溫較暖，午間溫度爲十九度，即華氏六十七度。

市場漫步

人日燒完炮仗後 各行商均告復業 銀根仍緊不見有大手交易

今日是「人日」，米行、藥材行、參茸行以及在上週間還未開市的商行，已經全部開市了，而在上週間尚未開工的少數工廠，已於今日全部開工。整個商場的買賣，與整個工業的生產，差不多是恢復平時的狀態。

商場方面，今年新春的表現尚算平穩，但一般的活力比去年新春大有遜色。出口貿易方面，東南亞各綫出入口庄雖然已經開齊市，但除了入口貿易保持正常之外，出口貨物的購辦特別減弱，往年在新春開時辦貨最多的星加坡庄、暹羅庄等，現在祇作應景式的購辦，其他各綫的辦庄，減弱，因爲整個商場的銀根尚未有轉鬆，零售商向批發商補充新貨，批發商向入口商訂購新貨均屬慢吞吞的沒有往年的新春蓬興。飲食業也沒有像往年新春那麼旺盛，春茗酒席定單，一般比去年減少。大商行與大工廠今年新春宴客，估計要比去年減少三分之一。

至於今日開市的米行、藥材行、參茸行，紅盤交易雖然比平時暢旺，但因爲米業內部銀根仍緊，雖然入口米商仍維持一個月會期及一個月銀期的交易辦法，以及原來的交易制度，但二盆批發米商購買米量比去年新春開市的第一天減少，估計全日成盤總量爲四萬包左右，泰國新米價格企穩，舊米每担價格部份微升數毫。藥材與參茸紅盤價大致穩定，惟是泰國、南越、星洲的辦庄購辦藥材參茸比去年開市的第一天減少，紅盤旺態不若去年新春開市那麼濃郁。

工業方面，各行業的工廠雖然全面開工，但生產比去年新春放緩，因爲大部份工廠在春節前所存訂單普遍比去年同期減少，最主要的影響是英國入口附加稅問題，英商向港訂購一般工業品在過去三個多月內幾乎呈停頓狀態，雖然其他遠洋地區向港訂購工業品仍維持正常，或畧有增加，但仍然不能抵消英國綫訂購的退縮，有關香港工業品出口。英國佔百分之二十五左右，對本港整個工業的生產，當然有很大的影響。況且現在銀行對一部份工廠的透支繼續收縮，工廠接入了訂單後，雖然繼續收到了海外客商的信用証，但把信用証向銀行抵押透支，銀行雖然繼續接受，惟是見一單計一單，無形中收緊了透支額，這樣，工廠的銀根週轉就受到很大的影響，對於應付原料以及廠內一般支消，都感到吃力，自然亦影響工廠的生產。

・卜算子・

本港股市行情

二月八日 正午十二時報價

股票名稱	最高成價	最低成價	成交股數
滙豐銀行	四一四	四一〇	一、五〇〇
會德豐	一五・六	一五・五	二、〇〇〇
黃埔船塢	三八		一、二〇〇
太古船塢	四九		四〇〇
置地公司	八五	八三・五	一二、二四六
九龍倉	八一・五	八一	一、三〇〇
均益倉	二七・六		一、二三一
太平企業	四・六五		一三、〇〇〇
車輛公司	三八	三七・五	一、〇〇〇
油麻地小輪	六七		二〇〇
天星小輪	四四・五		一、〇〇〇
九龍電燈	三五・七五		四、〇〇〇
香港電燈	二六	二五・八	一、六〇〇
電話公司	二九・二	二九・一	五、〇〇〇
香港煤氣	一五・六		四、一〇〇
青洲英坭	六四		二、五〇〇
牛奶公司	四三・七五		三、〇〇〇
信託公司	三・〇二五	二・九五	一三、〇〇〇
怡和	一四・八	一四・五	二三、九五〇
城市酒店	五・一五		一、〇〇〇
連卡佛	二九・六		一、〇〇〇
會德豐紡織	四・八	四・七	四、〇〇〇
南洋紗廠	七・〇		二、〇〇〇
九龍巴士	五二		一、二九〇
生力啤酒	七九		九〇〇
電話新股	二七・四		三七五

上午成交總值共三、九三〇、〇〇〇元

港澳開辦直升機 機場問題難解決 票價太貴亦不易吸引乘客

【本報訊】港澳開辦直升機夜間飛行班機麥，不單是頗富刺激之計劃，同時亦有不少困難。據報，有關方面對此曾加研究，因難問題中，首要係安全。單爲一家公司配備防火設備與人員，其支銷未免太大。

此外，機場所佔之實貴地段，亦將因而凍結。據估計，如使用現時夏慤道之非正式直升機場，亦須擴大十五倍，即十二萬方呎左右。若然，地價所值，實屬太大。亦有人考慮利用上環新填地停車場天台，但此停車場尚在計議中。

此外，票價亦爲問題之一。據說，空軍輔助隊之五座位直升機每小時飛行需費五百元。雖然澳門航空運輸公司計劃用廿五座位之大機，但皮費仍頗昂。至於機票方面，有人認爲最高只能收七十五元至八十元。亦有人認爲應在七十五元之下，因原來水陸機亦只收五十元。

同時，有人認爲夜航亦無很大吸引力，因很少人以跑狗爲主者。

新樓難脫手舊樓有人拆 旺角旺地跌價 每方尺千五百元跌至一千

【本報訊】物業商人，於去年投資建築業估計值七億五千萬元之後，現開始體驗各種價格樓宇之不易銷售。

去年建築業投資七億五千萬元，比上一年激增達百分之六十五，建成屋宇、工廠、寫字樓等共一千二百七十二座。此款未包括地價、賠償、及地樁工程等。由於新樓市道呆滯，舊樓買賣兩閒，而價格亦降。據報，在旺角旺盛地區適宜於再發展之舊樓，在春節之前，雖然業主已將價格由每方呎一千五百元減爲一千元，但亦少買主。

地產物業市場之萎縮，亦影響公地之開投，故去年底有幾段大住宅地撤回。估計去年政府出售公地所得約有一億四千萬元。政府售出之三百三十五萬八千一百二十一方呎公地中，有二百一十七萬三千五百一十四方呎係供建工廠與貨倉用，具見政府之照顧工業。

分層工廠大樓，需求仍殷，但開發商人預料，數月之後，樓價與租值均可能稍降。

紅磡尖沙咀新航綫 三月難開辦 勢將要延期至五月

【本報訊】曾經宣稱將於今年三月開辦之紅磡愛丁堡廣場新航綫，公共交通諮詢委員會主席簡悅強，頃已表示勢須延期至五月，方能實現。

目前，紅磡新小輪碼頭尚未興建，但據簡悅強披露，初期將用臨時性之登岸設備，即設一浮橋及在岸邊建簡單房舍作爲賣票房之用。

簡氏謂，浮橋工程進展滿人意，簡單建築之計劃亦已完成，並正招商承建。

簡氏謂，去年十月，吾人希望三月能開辦，現在似須延後。但渠謂，如運氣良好，四月便可開辦，最遲不出五月。此新航綫將由天星小輪公司經營，港方將用天星碼頭。至於航行此綫之小輪，則已妥備。

中華公司招考 司機及售票員

【本報訊】中華汽車公司，大量新車加入各綫服務，同時新車陸續運到，繼續公開招考巴士司機及售票員，公司定每逢星期二及星期四日上午及下午，由專責人員接受申請。

投考巴士司機年齡由廿五歲至四十歲，要持有警察交通發給駕駛汽車牌照三年以上（包括私家與小型運貨車者），如有駕駛貨車經驗者優先取錄。

投考售票員者年齡由廿四至卅三歲，體重不低過一一五英磅，高超五呎五英吋，要識中文，畧通英語。

該公司人事主任顧傑強稱：凡應考人士，要了解所担任的職務，係爲公共交通服務，要有禮貌與遵守職責。應考者記携同身份證及二吋相片兩張。司機要携帶司機牌照。

防共方擴大戰火 太平洋區美軍戒備

沙普正與三軍司令緊急會商 賓第兼程返華府報告

詹森特別聲言強硬打擊共方

【華盛頓八日路透社電】在美國飛機在昨日一項報復性襲擊中猛襲北越各目標之後，美國駐太平洋部隊，在今天嚴爲戒備，俾應付共黨任何反應。

詹森總統已經下令駐南越美國人員的一千八百名眷屬撤退，並宣佈一營鷹式飛彈防空部隊正派往該地。

據白宮說：共他部隊，可能隨後增援。

【檀香山七日美聯社電】美國總統特使賓第今天取消了原定在太平洋軍事總部的四小時停留，而匆匆趕返華盛頓報告越南的局勢。

一位發言人說：美軍太平洋總司令沙普上將，曾繫晚留在總部研究越南的局勢，並與各地區的美軍陸、海、空部隊司令聯系。

【華盛頓七日路透社電】美國總統詹森所作聲明的全文如下：

「在跟國家安全委員會各委員開會之後，我已經下令美國軍人的眷屬從南越作有秩序的撤退。現在，共越顯然已經對南越和美國的設備及南越協助南越人維持自由的美國人，採取更帶侵略性的行動。

「我們如今別無選擇，祇有從事準備，絕對明顯地呈示繼續決心支持南越奮力維持獨立。

「此外，我已經下令以鷹式對空飛彈營一營，調往南越，接着可能還有其他部隊和人員調往增援。」

詹氏的聲明是在國際標準時間今日下午五時四十五分（香港時間八日凌晨一時四十五分）發出的。

「鷹」式飛彈是地對空式防空飛彈。美國調派這種飛彈營前往南越，暗示美國當局刻在從事準備，提防北越方面可能空襲南越。

【西貢七日美聯社電】一位美國發言人說：美國總統派赴南越作實地調查的特使賓第，今天奉命儘快返回華盛頓報告比里高事件。賓第已於格林威治時間上午八時離開西貢返華盛頓。

【華盛頓七日路透社電】今天有美機四十九架從在南中國海游弋的三艘美國航空母艦起飛，轟炸北越的目標，藉以從事報復。白宮宣佈：美國總統詹森已經下令美國軍眷一千八百人從南越撤退。

美國飛機以炸彈和火箭，襲擊北越的時候，蘇俄總理柯錫金正在河內。柯氏今天在一次羣衆大會中警告美國不得對北越挑釁，而且要求美軍從南越撤退。

詹森在跟他的最高級顧問作緊急磋商（包括跟美國國家安全委員會委員會商）後，而決定派機轟炸北越的設備。

白宮宣佈：這次報復性的襲擊，係在小心選擇之下，限於以北越方面襲擊南越所用人員和武器的軍事供應基地爲目標。

白宮宣佈：「我們不想擴大戰爭。這種原則是否能夠維持，完全看北越侵略者的作法而定。」

空襲北越的美國飛行員報告，今天空襲後，看見被炸地發生大火，濃烟昇空，巳受重創。美國國防部長麥南馬拉說：被炸的是北越南部洞海地區的軍事目標。

美國機群海上出動 大炸越共軍事基地

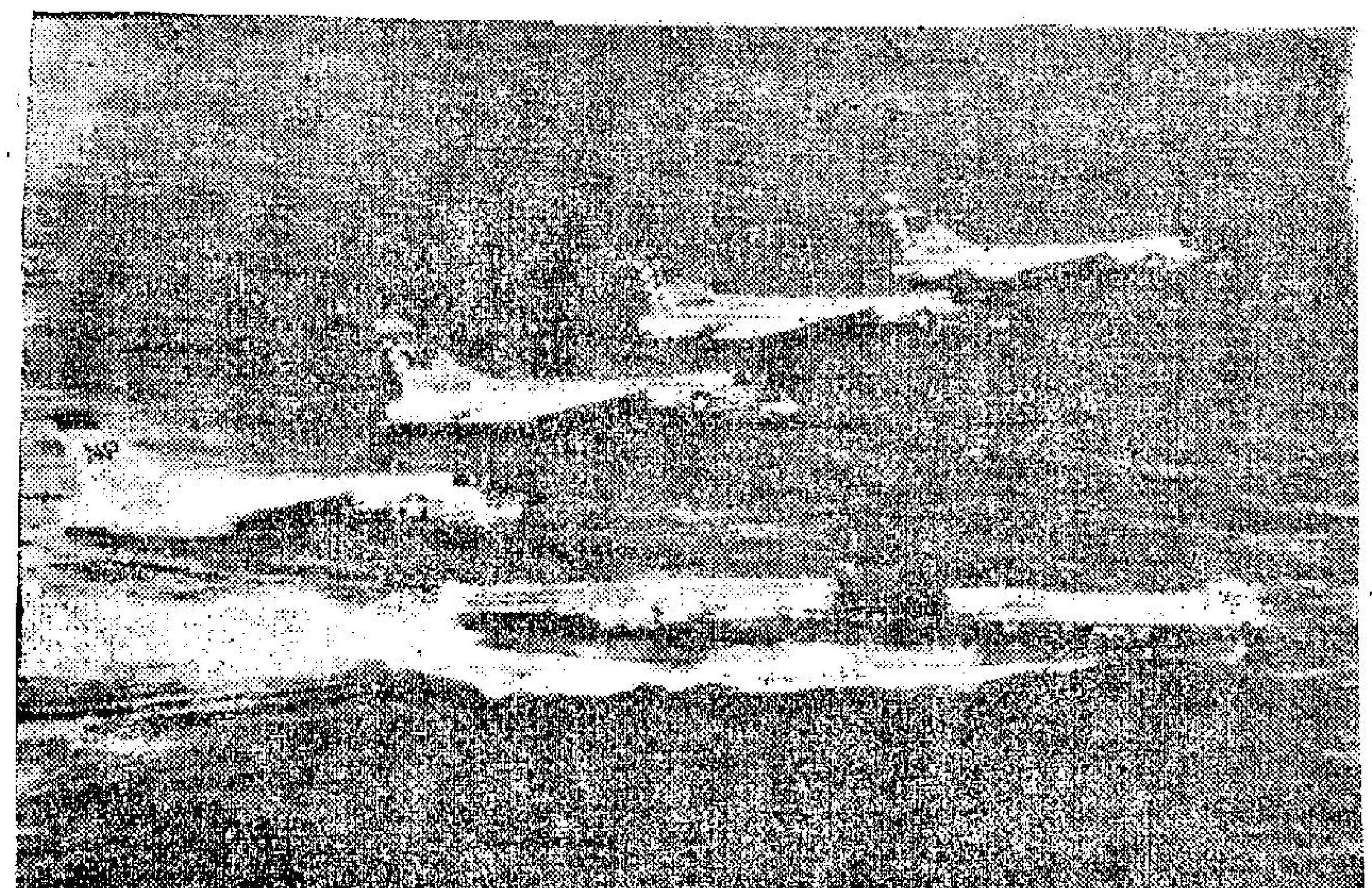

上圖爲美國航空母艦「漢柯克」號也有飛機在本月七日飛襲北越。這張照片攝於一九六三年，在該艦上空飛行的四架飛機是「F八」式噴射機。

下圖：本月七日，美國有飛機一批從三艘航空母艦上飛出轟炸北越軍事設備。這裡刊出的兩艦爲「遊騎兵」號（左）和「珊瑚海」號（右），另外一艘是「漢柯克」號。（合衆國際社無綫電傳眞）

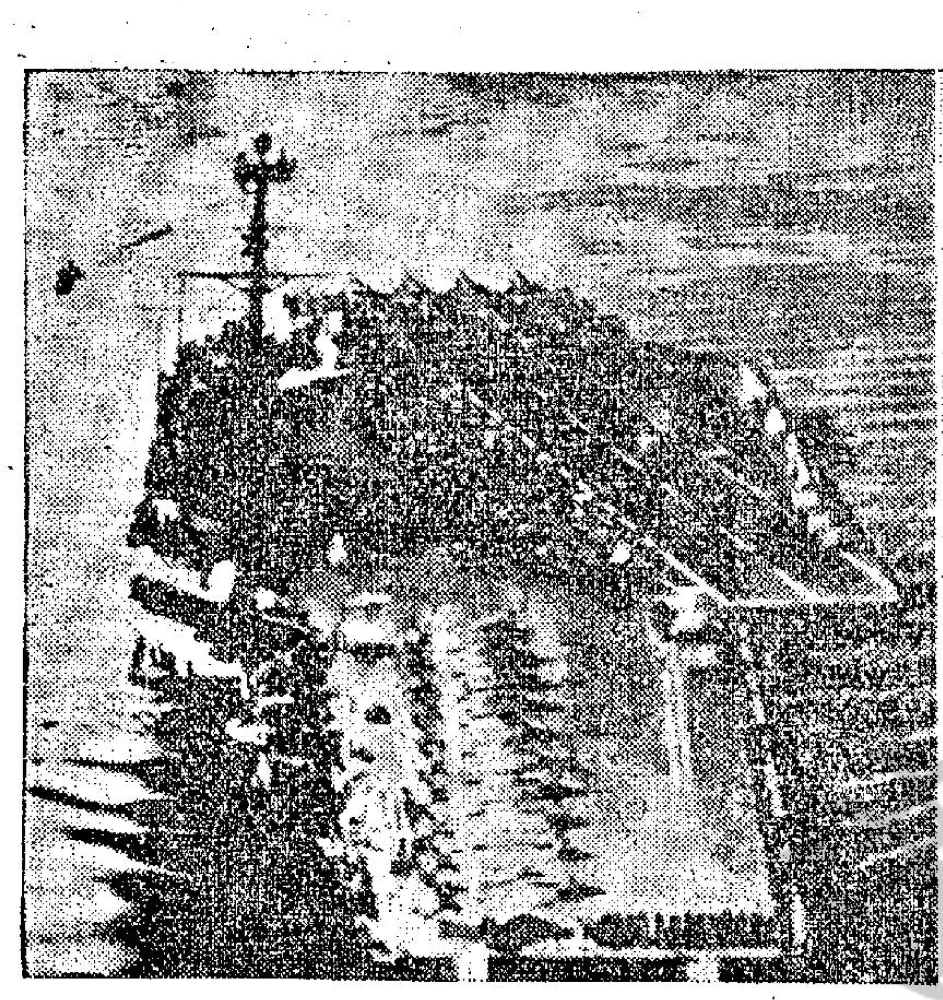

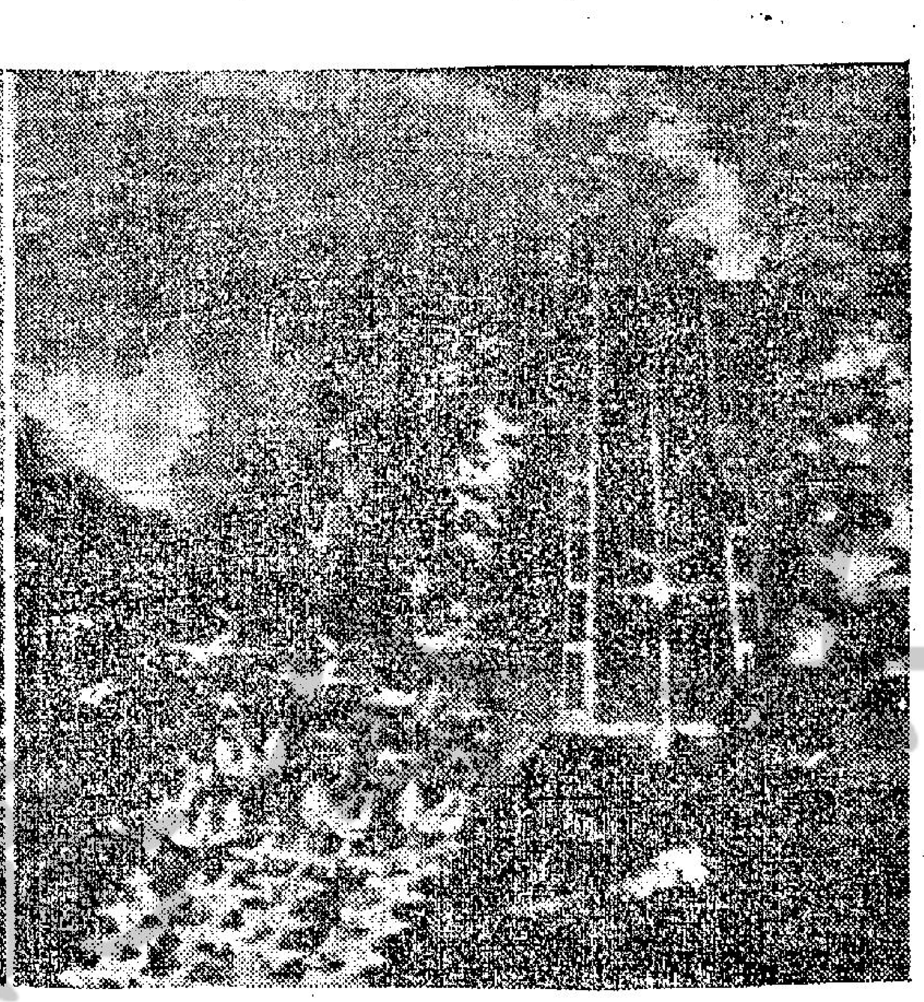

繼大炸北越基地後 美警告中俄越共 不可將戰火擴大

會否引起大戰目前殊難預測

【華盛頓七日美聯社電】美國於星期日透露共對北越各基地施行報復性襲擊的消息之同時，並向蘇聯、中共和北越提出一項警告，不可在東南亞擴大戰爭。

美國官員認爲越南戰爭正在發展的新危機，很不安定，目前殊難加以忖測。蘇聯那項新的和戲劇性干涉行動，此後可能証明在共黨對於擴大戰爭抑或談判的策略抉擇中是一項有決定性的因素。

那項警告，是在白宮一項聲明中發出的，那項聲明是星期日美國的報復性空中襲擊之後，曾載有此段文字：「一如美國政府所常說明一樣，我們並不尋求擴大戰爭。這項途徑是否能獲得保持，視乎北越侵略者而定」。

蘇聯和中共，現時均處於支持北越的地位。

蘇聯總理柯錫金於星期六抵達河內。根據河內電台的消息，柯錫金曾說明蘇聯「將不繼續坐視」對付北越的任何戰爭行動」。

莫斯科方面並未有若何直接的官方反響，但蘇聯塔斯社在一項華盛頓通訊中報導白宮聲明。那項通訊並說：「這項聲明包含各項保証，証明美國政府，一如所常說明的一樣，並不設法擴大戰爭。從於美軍對越採取侵略行動之故，這些保証具有奇怪的腔調」。

美國議員支持轟炸北越行動

認爲詹森幹得不錯

【華盛頓七日法新社電】民主黨和共和黨國會議員，今天大體上承認詹森總統在越共襲擊南越之後除下令採取報復行動之外，別無若何抉擇辦法。

據參院民主黨領袖曼斯菲爾（他在今天曾參加國家安全委員會會議）說：他支持詹森總統的決定，南達科他州共和黨參議員李特則說：「那裏沒有別的事情，可以做到。」他又說：「他們以珍珠港式的行動襲擊我們。」

據參院共和黨領袖狄克遜說：「必亦會作出那項同樣的決定。」

但來自阿拉斯加的參院議員格魯恩寧一再說明他認爲美國應由南越撤退和請求聯合國談判停火。

【華盛頓八日合衆國際社電】美國對北越所採取的行動，是於去年八月七日發生北越魚雷艇在東京灣襲擊美國驅逐艦後，在衆議院與參議院聯席決議通過授權的。

該決議說：「國會批准並支持總統的決定，作爲三軍總司令，總統有權採取一切必要的步驟，對任何襲擊美國部隊者進行報復，來阻遏進一步的侵略。」該決議在參議院中以八十八票對二票通過，在衆議院以四一六票對○票通過。

法對美炸北越 盼係有限行動

【巴黎七日法新社電】巴黎政界人士今天表示：希望美國對北越的報復行動仍是有限度的，而不至導致擴大越南的戰爭。

政界人士消息說：法國在中南半島的戰爭經驗表示：除非該地區能得中立，否則將不會有和平。

【巴黎七日法新社電】據接近法國國防部門人士消息今天說：他們並不認爲美國飛機今天對北越基地的空襲，會比去年八月五日對東京灣四個北越基地的轟炸更嚴重。

美對北越報復 經已通知聯國

【聯合國七日路透社電】美國今天已通知聯合國安全理事會，有關它對北越某些基地的空中報復行動。

美國首席代表史蒂文生在致二月份安理會主席法國的西杜的函件中，曾提及這項行動，但未要求舉行特別會議。

【倫敦七日路透社電】英國工黨一位最近曾訪問過北越的國會議員今晚建議說：英國政府應該參予阻止進一步擴大在越南的戰爭。

曾訪河內與胡志明與范文同會談過的議員華柏說：他正準備儘快與外相史超域會晤。

麥南馬拉告記者 美機羣海上出動 炸北越基地洞海

該地軍事目標受到重大損失

【華盛頓七日路透社電】據美國國防部長麥南馬拉今天告知記者招待會說：美國對北越的空中襲擊，是由在南中國海行駛的三艘美國航空母艦執行的。

他并說：那些航空母艦，已在劃分南北越的北緯十七度以南海面行駛中，并在越南海岸外約一百哩。

據麥南馬拉說：那些飛機曾襲擊在北越南部的洞海。四十九架飛機曾由那些航空母艦起飛，祇損失一架飛機，其他所有飛機已經安全返防。

麥南馬拉說：那架被擊落飛機的駕駛員，被人看見跳傘降落，現時正在進行海空行動，俾設法找尋其下落。

那個國防部長又說：美國和南越其他多架飛機，由於天氣惡劣「未能達成任務」，和未有飛往那個目標。

他又說：現未能接獲消息的偵察情報，一般飛機駕駛員報導看見洞海地區內冒出濃烟，和各項軍事目標受到重大的損失。

據麥南馬拉說河內政權利用洞海做基地，以便把人員和設備運出北越南部和經由寮國運入南越境內。

他認爲：越共襲擊美國和南越的設備，是對美國和南越意計一項明顯的考驗。他又說：這是兩國政府「不能不予以還擊」的一種考驗。

麥南馬拉說：在南越境內的美國軍事人員家屬，約有眷屬一千八百人，他們將被撤退。

那個國防部長又說：越共對美國在比里高基地的襲擊是在離開那個機場約三分之一哩地方由八十一公厘迫擊砲所執行的。

他又說：差不多沒有法子保護美國軍隊，以對付在深夜這種「偷襲」，他說：在比里高的美軍死傷人數爲死七人，傷一〇九人，其中有七十六人需要撤退，除五架直升機被毀之外，並有九架至十一架直升機損壞，另有六架飛機受損壞。

據麥南馬拉說：「鷹」式飛彈空防部隊，將開往大南（位於北緯十七度附近），俾保護那個基地。

據傳美國飛機，在去月曾由大南出擊一次，以對付在寮國境內在北越通往南越一條供應綫上的一座主要橋樑。

副國務卿波爾，立於麥南馬拉旁邊，他告知一個詢問者說：付測蘇聯總理柯錫金與越南發展的各項關係，將是沒有用處的。他又說：「我很想促請你們注意蘇聯政府本身的確負有義務，俾注意南越的獨立，因蘇聯是參加一九五四年協定的一個國家」。

【西貢七日美聯社電】越南方面人士於星期日深夜說：他們曾獲美國對北越的空中襲擊，由於雲層過低之故，并未有達到一如所希望的那樣成功。據說：約爲三百呎陰霾密佈的最高飛行高度，使到轟炸發生困難，并可能使到那些轟炸結果，一部份受到損壞。

轟炸洞海美機 使用炸彈火箭

美機僅僅損失一架

據麥南馬拉說：越共對美國人員的迫擊砲襲擊，曾輔以地面刺探行動，在那些行動期間，曾使用小型軍火、步槍、手榴彈、炸藥和後座力步槍。

麥南馬拉又說：洞海是各目標中獲得選定和受到襲擊的唯一地區。那些襲擊飛機，曾使用炸彈和火箭，但未有使用油漿彈。那些飛機曾遭遇地面砲火，但未有在空中遭遇敵人的若何對抗。那架所損失的飛機，是由地面砲火所擊落。

據麥南馬拉論及將來可能的敵手說：「我們的軍隊，現已嚴陣戒備，我們現已準備應付所發展的任何第一事故。」

那個國防部長并告知那個記者招待會說：直至最近北越方始擁有作戰飛機，但現有証據証明在數個月以前，中共已經把「米格」式飛機飛入北越。

中共戰機入越 美採預防措施

他又說：由他忖測那些米格機將如何使用，那將是無用的，但他說：美國已經採取必要的預防措施「以抵禦使用那架飛機」。

據麥南馬拉被詢及在週末對南越境內美國設備的襲擊說：那裡有理由相信那些襲擊曾奉命發動和由人策動的。由滲透份子所鹵獲的高級文件，連同戰俘所提出的報告，導致美國相信滲入南越境內的滲透份子人數，已經大爲增加。他又說：滲透份子，去年約比一九六三年多過兩倍。

有記者詢及白宮所發表的聲明，說明對解決那項局勢的鎖鑰，仍然是北越停止滲透活動和河內政權明顯表示他們準備停止侵略其鄰邦。據麥南馬拉答謂：這，意味一種明白的象徵，表示北越會履行一九五四年國際協定。美國未來的反應，將予這件事情而定。

美國對空「鷹」式飛彈調往南越

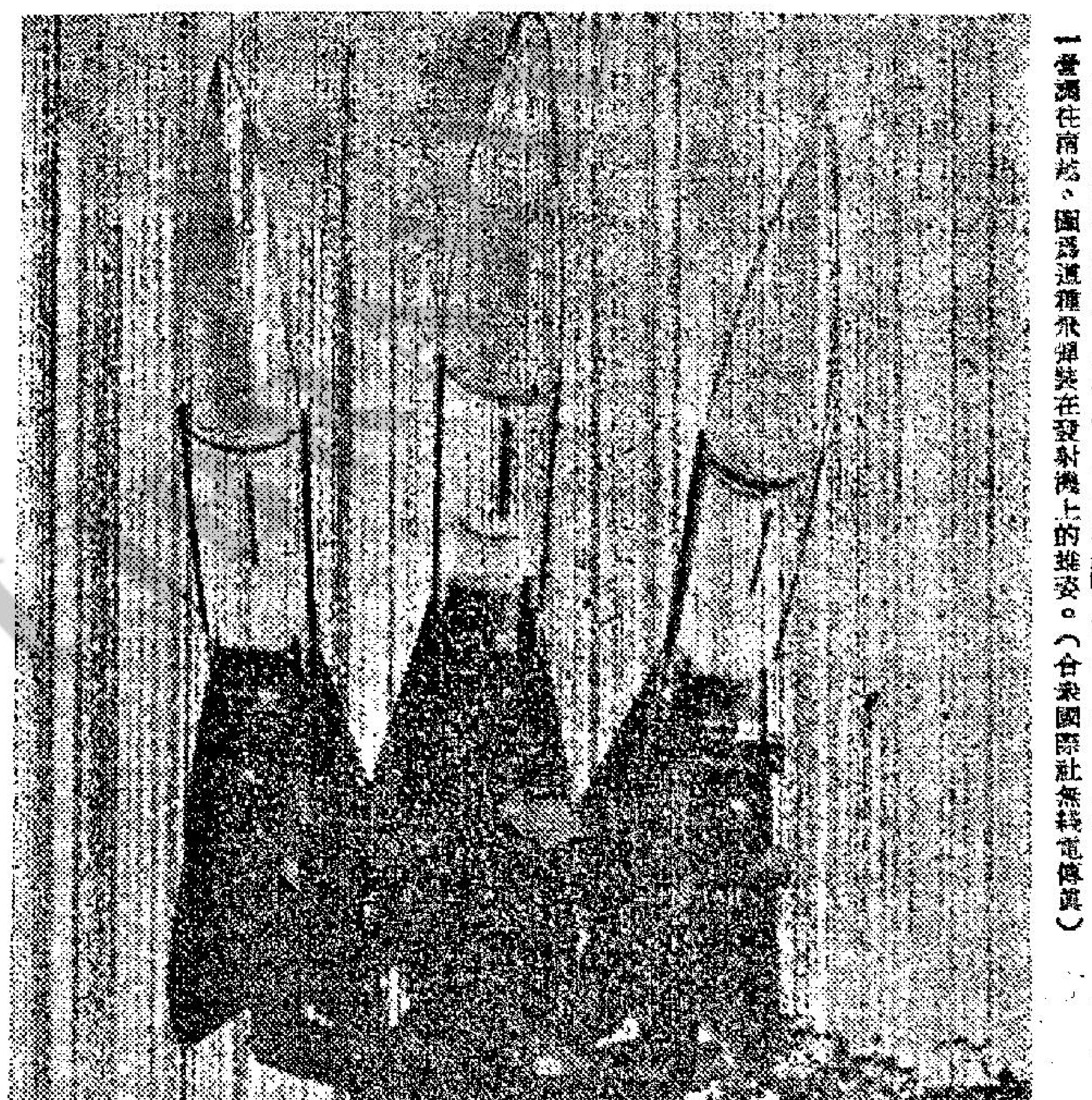

美國總統詹森下令以「鷹」式對空飛彈隊一營調往南越。圖爲這種飛彈裝在發射機上的姿態。（合衆國際社無綫電傳眞）

新聞鼻

·陳再思·

越局勢突變

七日上午二時，南越的兩處美軍基地比里高與泰和，受到越共游擊隊的襲擊，美軍傷亡逾百，飛機損毀十餘架，汽油庫亦起火。數小時之後，美機羣大舉報復，飛向北越南部的軍事基地，進行大規模的轟炸，使北越受到重創，這消息已由華府與西貢正式公佈。白宮在此決定前，曾通夜召開國家安全會議。國防部、情報部且通宵辦公，氣氛十分緊張，詹森特使賓第亦兼程趕返報告。

這是自東京灣事變以來又一次緊張形勢。戰局是否因此而擴大，值得注意。特別是正當柯錫金訪問北越，作了強力支持河內的談話之後。柯錫金如何下台呢？早一天柯錫金還在說，將以防空火箭，及新式戰鬥機支援北越。如今免不免現呢？美軍之報復，由越共之擾擊而起，然則越共何以要在此時襲擊？是偶然的巧合嗎？是蓄意的製造呢？如果是蓄意製造，顯然是要拖蘇聯下水（打爛了再談），那麼又是北越的支使呢？還是中共的支使呢？看來以中共的成份居多。他要破壞美蘇間的妥協局面，也要使柯錫金訪問河內受挫，目前的情勢，正在微妙發展中。

柯錫金之言

柯錫金在河內的羣衆大會上，發表了談話，除了警告美國不得侵略北越之外，同時亦指責中共破壞共黨團結。他要「堅決反對一切削弱世界革命力量的任何企圖」。本來柯錫金之訪問北越，乃在華沙會議之後，顯係得到華沙公約國家之支持，一方面想約束中共，一方面想與美國劃定中南半島之勢力範圍。（因此有和談之說）同時拉攏胡志明，拆散中共的「亞洲陣綫」會議。現在廿六國共黨「籌備」會議，已決定三月一日召開，中共則表示不願參加。今後毛俄鬥爭，必沿此一綫索發展。在三月一日以前，可能又有更尖銳的衝突出現。

寮泰局勢

寮國的政變，業已平靖，諾沙旺已逃往泰國，請求庇護。而泰國的形勢反而緊張了。北平廣播聲言要「支持泰國的愛國陣綫，推翻親美政權」。並在柬埔寨成立了顛覆中心，加強對泰國的滲透和侵略。美國已採迅速行動，加強技術和軍事的援助。不久，泰國必有意料中的紛擾發生，中南半島又多一處火頭也。

對美國轟炸北越 中共無公開反應

蘇俄雖責美國但是並不強硬

【倫敦七日路透社電】北平對今天美國空襲在北越的軍事設備的事，未有立即的公開反應。

中共宣傳機關最近報導中共高級人員的談話是，如果北越被攻擊，「中共將不會坐視。」

新華社今天曾報導北越通訊社的消息，聲稱擊落四架美國噴射機。該社又曾轉播北越國防部的聲明，但無評論。

【莫斯科七日路透社電】莫斯科電台今天指美國與南越對北越的突擊是一種「大規模的挑釁」。

這項突擊是與蘇聯總理柯錫金訪問河內時同時發生的，而柯氏曾向北越保証，如有要求，蘇聯必予以援助。

但是，蘇聯對事件初步反應，與北越國防部的強硬聲明成爲鮮明的對照。北越警告美國必須對所引起的後果負完全的責任。這些攻擊是對北越主權「粗魯的侵犯」。

柯錫金今天在河內一次羣衆大會上說：「如果侵略者膽敢破壞北越的獨立與主權」，則蘇聯準備要援助北越。

北越的聲明又說：有四架敵機被擊落，另數架被擊傷。

蘇聯塔斯社曾簡短地報導白宮對發生那些突擊事件的聲明，並指出美國已保証不擴大戰爭，該社說：「在美國軍方對越南民主共和國所作的侵略行動中，這些保証有一種奇怪的意義」。

西貢緊張 全面戒備

軍警聯合巡邏 越共游擊隊繼續偷襲

【西貢七日美聯社電】全副武裝的警察，昨晚在一份南越與美國的聯合聲明宣佈已對北越進行「軍事行動」之後即在西貢各主要政府機關周圍巡邏。南越全國各地警察已奉命作特殊警戒，來保護美國人不受越共恐怖分子的報復。

【西貢八日路透社電】越共游擊隊在中部高原攻擊兩個美國軍營之後，昨晚又砲擊在西貢南面九十哩的一個美國直昇機基地。

一位美國軍事發言人說：游擊隊曾向位於湄公河三角洲的美國直升機基地發射十五發迫擊砲。砲擊歷時廿分鐘，所有的廿八架至卅架飛機均曾開出跑道起飛以避免被擊中。未有損失的報導。

【西貢八日法新社電】南越共黨游擊隊，昨晚以迫擊砲轟擊本市西南一百五十公里的索莊，大約曾開炮十五發。是否有人因而死亡或受傷，此刻尚不知道。

越共此次偷襲 未通知中俄共

【華盛頓七日法新社電】本市通常消息靈通人士說：刻在北越河內作客蘇俄總理柯錫金，可能事先未被告以南越共黨游擊隊昨晚在南越發動襲擊的計劃。

這些人士說：同時現在也沒有理由相信中共曾經先接通知。

美國官員認爲：這道計劃的執行，當由北越政權單獨承担責任。

美國官員認爲：南越赤色游擊隊的襲擊行動，可能意在向柯錫金揭示美國祇是一隻紙老虎。

美共反對轟炸北越

【紐約七日法新社電】美國共產黨本夜叙述美國今天對北越的報復性襲擊，是「自古巴危機以來，對世界和平的最嚴重威脅」。

美急調飛彈赴越 防越共發動空襲

調越的飛彈營將駐南越峴港

【華盛頓八日合衆國際社電】一般人士認爲：美國總統詹森下令調派「鷹」式對空飛彈部隊前往南越，証明北越已經準備開始使噴射機從事活動。

迄今爲止顯然不見北越有飛機南襲的活動，早在六個月前卻有報導出現，說北越政權已經從中共手裏取得俄製米格式戰鬥機十二到十五架。

美國國防部長麥南馬拉昨天在記者招待會中証實北越有一批米格式飛機，數目多少不明。他說：猜測這些飛機可能怎樣動用，對事情沒有用處。

將被調往南越的「鷹」式飛彈營計有官兵五百至六百人，擁有飛彈發射架十八座，將由已經派駐遠東的部隊內（大概是現駐沖繩的部隊中）調出。

被調的飛彈營將派駐南越峴港。據報：美國在峴港駐有新型噴射機，包括「F一零零」式超級軍刀機、「F一零五」式雷神機和「F一零二」式截擊機。

美國的防衞人士說：這些飛彈的主要用途，在保衞峴港機場，以防北越可能派機轟炸。

波爾發表談話 美國轟炸目的 希望北越覺悟

據波爾說：美國由於襲擊北越的結果「極希望」河內會覺察到「對南越人民和政府繼續這項侵略行動」，對於他們是沒有利益的。

他又說：美國與南越對越共襲擊的「反應」，無論柯錫金是否留在河內，和詹森總統特使賓第是否留在西貢，正復一樣。

有記者詢及西貢的政治局勢，波爾答謂：美國「極希望」南越現政府能加強「其權力和能力，俾進行那項戰爭」。

南越機場被襲損失慘重

右圖：南越比里高美軍營房被越共砲擊後，美、越軍人正在檢點被擊毀的飛機與軍械。

左圖：南越比里高美國軍營被越共砲擊後，美國總統特使賓第，駐南越美軍司令韋斯摩蘭將軍，與南越武裝部隊總司令阮慶中將，在現場調查損失情況。（合衆國際社無綫電傳眞）

兒童福利機構剪影

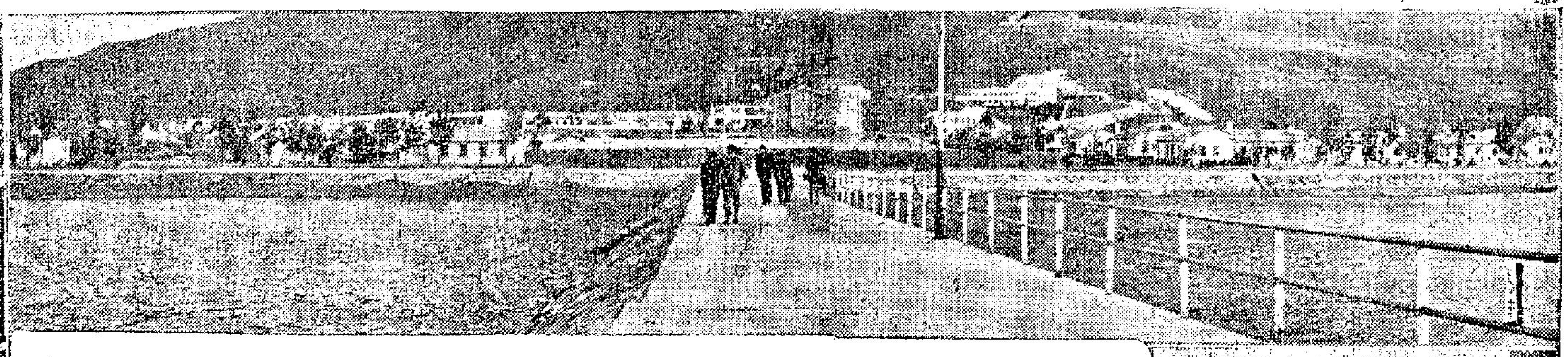

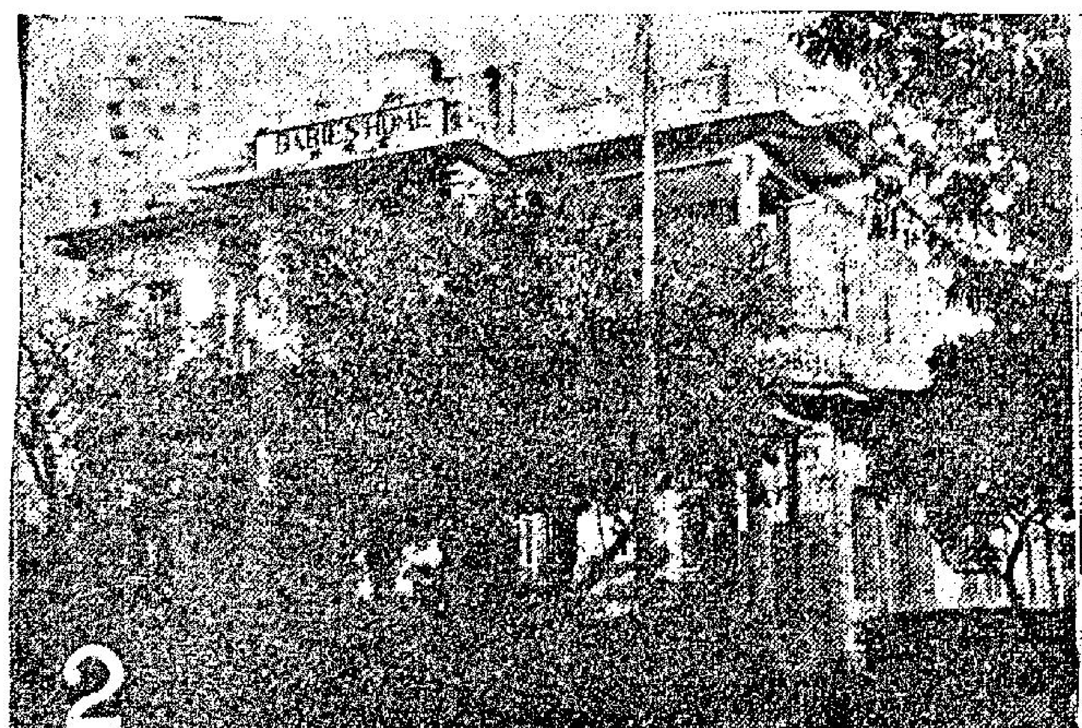

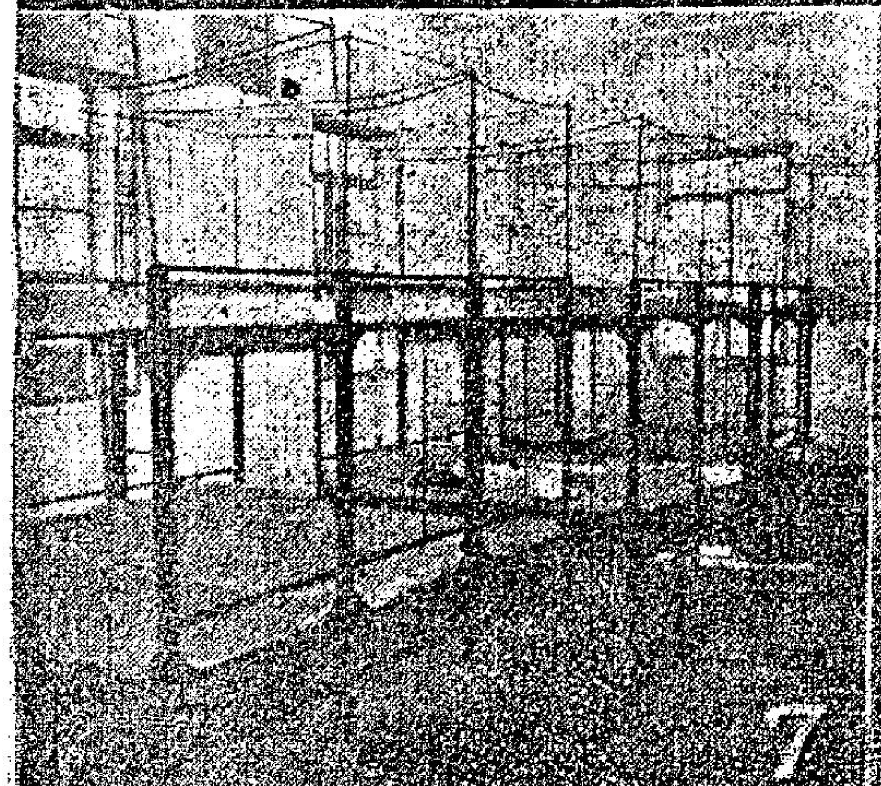

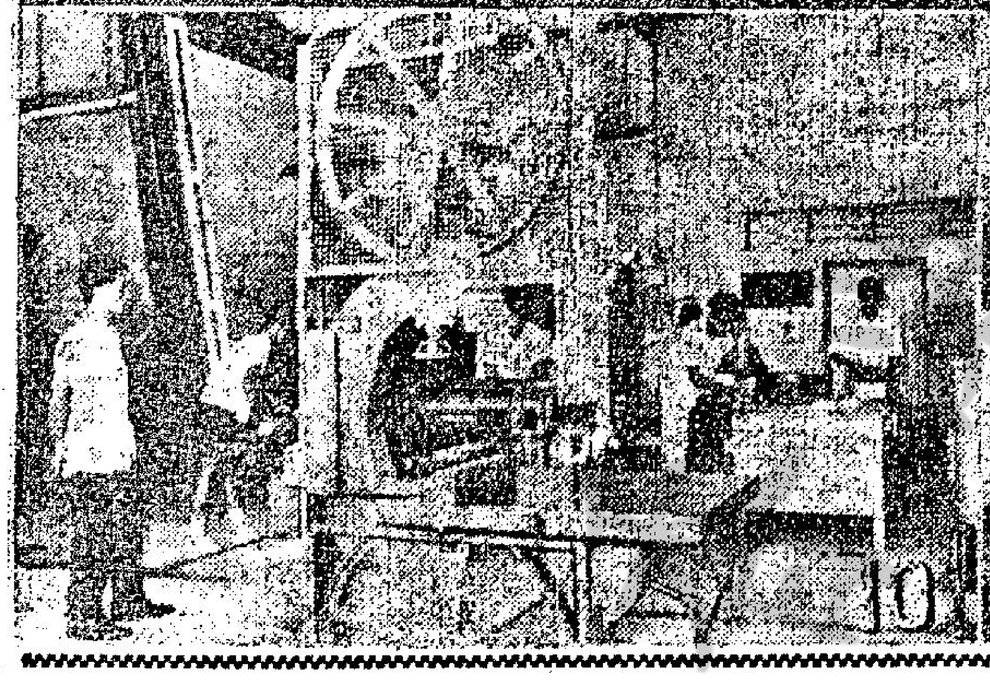

圖片說明

(一)環境幽美的烏溪沙兒童新村外貌。
(二)粉嶺育嬰院，建設於樹木扶疏的環境。
(三)「洗呀，洗呀！」兒童從小就養成勤勞工作的習慣。
(四)籃球是孤兒們最喜愛的課外活動，一有空就組隊作賽。
(五)粉嶺育嬰院內一羣笑口常開，天眞爛漫的幼童。
(六)烏溪沙兒童新村內，一孤兒在晚飯後彈結他自娛。
(七)粉嶺信愛兒童院的宿舍，佈置得有條不紊。
(八)兒童新村內，兒童們魚貫進入教堂作宗教儀式。
(九)兒童新村一羣兒童在研習籐織手工藝。
(十)也有大部兒童喜歡從事進修機械班課程。

本報記者韋志滿攝

基督教兒童福利會 給萬千兒童建新家園

在各地接受教養的兒童逾五萬人

特寫 本報記者黃協邦

「人皆有父，翳我獨無，人皆有母，翳我獨無，白雲悠悠，江水東流，小鳥歸去已無巢，何處覓源頭，莫道兒已是迷途的羔羊，莫道兒已哭斷了肝腸……」這是一首流行已久，唱出流浪兒童心聲的悲歌！但是，你知道嗎？一個美國人嘉樂博士，早在一九三八年開始重新爲這些成千成萬的流浪兒譜成一首樂曲。今天，這首樂曲已響徹世界每一角落，它的名字就是基督教兒童福利會。這個會在本港，已在沙田馬鞍山烏溪沙建立了一座遠東最大的「兒童新村」，裡面收容千多名無依靠的兒童，它可以說是近代兒童們的世外桃源。

基督教兒童福利會成立的目標乃在於如何使一個孤苦伶仃的兒童得到心靈上的溫暖，而且使他們各人有一技之長，作爲將來謀生的本錢。

該會成立於一九三八年，設在美國佛吉尼亞州里士滿城，迄今接受教養的兒童逾五萬名，兒童院共五百七十間，分佈的地區廣泛，主要地區如美國，加拿大，英國，韓國，香港，台灣及日本等。

香港區院聯會於一九五〇年成立，其宗旨是使無依靠或家境淸寒的兒童，得到心靈上的溫暖，以及學到一技之長。工作分直接與輔助兩方面進行：

在香港設有四間兒童院

直接方面是：建設兒童院，目前在香港的有四間——

一、烏溪沙兒童新村，有兒童八百三十二人，爲遠東最大的一間。

二、慕樂兒童院，有一百四十二人。

三、粉嶺信愛兒童院，有一百六十八人。上列三間，年齡規定在五歲至十八歲之間。

四、粉嶺育嬰院，有幼童七十四人，年齡規定在一歲至五歲之間。

在輔助方面：該會補助港九十七家天台學校，除此之外，還用經濟輔助五間機構，就是聖雅各福羣會，聖基道育化院，聖匠堂，多馬宿舍，心光盲童院。該會還担任一項出路輔導工作，由個案部社會工作人員負責，專爲離開兒童新村，信愛院及慕樂院的十八歲至廿一歲無依靠兒童，輔導他們升學或就業。他們都住在該會所設的兒童宿舍。

兒童應具備甚麼條件，才能進基督教兒童福利會屬下的機構呢？凡每個兒童如具備下列任何一項而極需要幫助，可寫信直接向九龍尖沙咀漆咸道廿一號帝景大廈七樓基督教兒童福利會香港區院聯會申請，經過個案部社會工作人員的調查屬實，就可以了。

入院條件須屬孤兒

其條件如下：

(一)父母皆死亡。
(二)父死，母尚有兩個以上兒女，平均每月收入低過四十五元。
(三)父母俱失踪或父親失踪。
(四)父親尚生存，因下列情形而無謀生能力，如吸毒，患嚴重疾病，痲瘋，精神病，在監獄期間。
(五)年齡在五歲至十二歲之間。
(六)中國人家中有兩個兒童，祇收一人，五個兒中收二人，六人中收三名。
(七)兒童神經健全。
(八)生理方面等有缺陷，行動不需特別儀器支持。
(九)父死，母親沒有工作能力，家中祇有一人。
(十)如果有特殊原因不包括上述各項在內，應由個案部主任批准。

至於該會的經費來源，設在美國的基督教兒童福利會總會，自擬定一個認養計劃，即是說：任何人士有意爲認養人，每月繳交美金十元。由總會集合款項，再分配世界各分會。香港區院聯會是接受總會經費的一個機構。除總會供給經費外，該會在每年聖誕節，舉行聯合聖誕音樂會，向社會人士募捐。此外，香港政府社會福利處每年都補助不少。

歡迎善長認養 書信維繫感情

認養手續方面，凡任何人士不分國籍，有意認養一個兒童，可直接去函美國總會，總會就依照已編定號碼的兒童，順序給以認養人認養。這種認養方式，不是法律上的認養，而是感情上的維繫，兒童是不隨養父母居住的，通常多以書信聯繫，聖誕禮物，或賀年卡來往，甚至在可能的情況下，親自本人來與所認養的養女或養子相會見面，例如美國「約城」號航空母艦第廿五分隊官長及艦員共一百餘人，在一月廿二日訪問他的養女蔡貴梅。

認養人以一個人或一個小家庭居多。集體認養只有「約城」號軍艦，這種情形，在外國很普遍；香港方面來說，可能觀念不同，這種情況較少。

現在分別將香港區院聯會屬下的機構情況報導如下：

兒童新村是遠東最大孤兒院

香港最大的孤兒院，亦爲遠東最大的一間，就是烏溪沙兒童新村。它成立於一九五七年，迄今已有兒童八百三十二人，連職員在內，總共一千餘人。

兒童新村位在沙田馬鞍山烏溪沙，面積約佔五十三畝，背山面海，風景幽美。現有六十四個家，分四區管理，每區有一位區長。

每個家是一幢單層的平房，屋外有花園，屋內有四間睡房，其中兩間是男童，另外一間是女童，另外一間是亞姑（即這個家的褓姆）與一個年紀較小的兒童同睡。尚有一間洗澡房，及一間廚房，形如小家庭式，這一點爲兒童新村的特點。

每個家住有十三人，包括其褓姆在內。人數這樣少，會有兩個優點：容易管理；並且各位兒童從其褓姆得到心靈上的溫暖。

住在這個家的兒童，從九歲或十歲開始，授以家庭細務，如烹飪，洗滌衣服等。如果兒童聽話，每星期日由亞姑率領出外看電影或作課外娛樂活動。

担任亞姑申請的條件，首先本人是一位基督教徒，具有小學程度，寡婦優先錄用。

教育制度完美 天才不被埋沒

該村有自己的中學和小學，課室共廿八間，包括生物，化學實驗室等，教師由香港九龍地區聘請任教，也有些從台灣大專畢業回來担任教席。這些教師大多數住在該村的教員宿舍，可使教師安心教導。這些兒童，據悉：每日平均用於每個兒童方面的金錢約爲美金廿五，六元。

另外還有籐工班，機器班，木工班，鞋工班、縫紉班，音樂班、家政班等，專爲智力較差或興趣所至的兒童而設。往往在這些技藝班中，發現天才兒童，如羅宛蘭，彈得一手美妙的小提琴，她在小提琴家黃友棣面前演奏過後，得獲黃氏賞識，時常不辭遠途到來教導她，栽培她，現在，她指揮彈出的琴韻，已時常在電視中播送給愛護她的觀衆們欣賞了，她演奏時，由該村的兒童鄭英妹鋼琴伴奏。

除此之外，尚有圖書館，理髮店，聚會、放映的大禮堂（可容納一千多人），合作社，餐館，醫院等，可謂包羅萬有的兒童天堂。此外並有兩三位護士長駐該村的醫院，每日都有醫生駐診。

兒童的零用錢，年紀大的每月二元，年紀小的是一元五角。有些兒童積蓄了不少錢。

他們除每日經過早課之外，課餘時間常作有益的娛樂活動，例如打籃球、足球、游泳等，甚至每星期放有益身心的電影。在悠長的暑假或任何假期中，舉辦規模較大的集會，如少年團遊、集郵、寫作，小組領袖訓練營，夏令營等。他們還自組成一個約廿三人的樂隊，以及一個約二百人的唱詩班。

兒童的家長親戚，可以在假日期間到該村探視其子女，那裡有一個專用的碼頭，非常方便。

其次屬於該會的一個機構，就是粉嶺信愛兒童院，它在粉嶺龍躍頭荔枝園，現有兒童一百六十八人，連職員共二百餘人。該院只有小學由一年級至六年級，小學畢業後，視兒童新村的中學名額多寡而決定保送，或到市區各學校攻讀，至於到市區攻讀的兒童，一切費用均由院方負責。

在院內宿舍居住。其建築物是兩層的房屋，上層是男女學生宿舍，每個宿舍有一名負責人主理，下層則是飯堂、課室。尚有醫療室、禮堂、籃球場等設備。

他們每日約六時許起床，吃過早點，便開始全日上課，晚上約九時許睡覺。由於郊區空氣好，生活規律化，所以每個兒童都很健康。

一個動人的故事 美艦百餘官兵認養一名養女

美國航空母艦「約城」號第廿五分隊長官及艦員一百餘人，有廿餘人是長官，其餘爲水手，於本年一月廿二日到該院訪問他們的養女蔡貴梅。蔡貴梅是廣東東莞人，今年十五歲。由於父親患哮喘病死亡，母親替人剪草，家中還有一幼齡妹妹，生活困難，便由其舅公介紹，在一九五八年八月間，與妹妹同入該院，一九六〇年四月被這一百餘位養父認養。這一百餘位養父是在美國總會中請認養的。每次到港後，總是帶給她手飾、照相機、大衣等，並爲她和同學到軍艦上參觀。

據她對記者稱：只要努力上進，養父們會栽培她升讀大學。問及她對入該院後的感想，她說：「住在這裡很是快樂」。

據一位姓梁的十七歲學生對記者說，他於一九五七年入該院，從那時起讀到小學畢業，目前轉到九龍百特利中學讀書，一直都住在該院，感覺這裡確實比家中還好。

從這些兒童院出來的兒童，有些到台灣攻讀大學，畢業後，還回到其搖籃地担任教席；有些願與海洋爲伍，他們的表現令人讚賞。

其次說到粉嶺育嬰院，它住在粉嶺安樂村，現有嬰兒七十四人。

嬰兒多爲棄嬰，由政府社會福利處送到該院撫養。這些嬰兒無名字，由院長取名。如果嬰兒不知其年紀，如出生不久，住在一個房間，其他年紀大的，又住在另一房間。夏天時有些嬰兒熱病，用來調節的冷氣房設備，專爲這些嬰兒每星期檢查一次，各有不同。幼童年紀稍大，便就讀該院所設的幼稚班。到達五歲以上，兒童會送到信愛院，兒童新村或慕樂兒童院繼續教養。

貧苦無靠的兒童們，你們需要幫助的話，基督教兒童福利會正在向你們招手！

澳門政府公佈 本年收支預算 收入較前多達千萬

【本報澳門訊】澳門政府公佈本年度收支預算。

預算收入爲四千一百零八萬八千九百零五元一角一分，比去年預算收入三千一百八十二萬九千八百八十八元零四分，增加九百二十五萬九千零一十七元七分。

公佈預算册中預算收入部份，直接稅將比去年增加二百四十二萬七千五百元，間接稅增加十一萬二千八百元，工業稅增加一百三十八萬六千六百二十元，包括酒精稅、批地稅，跑狗專利稅、工業企業稅收入比去年增加一百一十萬三千五百九十九元六角五分，包括中西娛樂印花稅、印花稅等，儲備金收入比去年增加二百五十七萬九千五百七十四元五角。

據悉：澳門在不斷發展下，市面較前繁榮得多，故支出數字實比以前浩大，本年度的收入雖然增加，但支銷亦大。

另一項未列入公佈表內的，爲一種賭餉（特別收稅）五百萬元，列名慈善印花稅，該款爲用作慈善用途者。

金鈔按價 加元微順

【本報訊】今晨K金按二五四·七五（乙式）期鈔按五·七四一七五（乙式）。三一加元按五·三一（八大），大堆按一·八五六，新勞啤按七·七五〇，正鎊按一五·九七，什鎊按一式六〇，賞銀按五三·七五。

外圍行情：週一無報價。

專家三人來港 調查設立旅遊中心

【本報訊】香港旅遊協會日前委托倫敦「運輸及旅遊技術公司」來港調查旅遊中心之技術人員一行三人，業已抵港，即將開始工作，該組技術人員計包括香港旅遊協會駐英國及歐洲代表寇蒂斯，建築師托浦漢，及經濟學專家比德士。

該調查組人員將留港六個星期，工作範圍包括調查設立旅遊中心之「可能性」，及建設集會堂展覽大廳之可能地點等。

自由中國國樂團 昨日演出兩場 博得全場掌聲

【本報訊】由梁在平教授領導的自由中國女子國樂團，昨晚八時卅分在香港大會堂音樂廳舉行第二次公開演出，並曾於下午三時應中國文化協會邀請在上址作招待表演，兩場表演都吸引了不少愛好民族音樂及舞蹈的人仕。

該團昨日在大會堂演出的節目，以國樂爲主，民族舞蹈及藝術歌唱爲副。國樂節目中有合奏，由全體合奏萬壽無疆、金蛇狂舞、山地組曲、平沙落雁，擂落花及春江花月夜等名曲。女高音范宇文小姐曾先後獨唱陽關三疊、金陵鳳凰台置酒、踏雪尋梅及紅豆詞、幽怨悅耳，博得不少掌聲。

由葛維嫄小姐表演的嫦娥奔月，汪慈玲小姐演出的槍舞，許惠美小姐表演的獅子舞，與及汪慈玲和葛維嫄合演的台灣山地舞，均爲富有民族風格的表演。

自由中國女子國樂團此次來港演出的國樂與舞蹈，均由女子穿着古裝演出，充滿了國粹的氣氛。該團此次是應何品立的邀請來港的，全團二十餘人，均爲台灣各大專學生；担任舞蹈節目者，亦屬歷屆全國民族舞蹈競賽的優勝者。她們此次來港訪問，對國粹荒蕪的香港，是國樂界的一大貢獻。

元朗區興建 工廠大厦 可望四月底完成

【本報訊】元朗區將於近期內興建一座標準式分層工廠大厦，該大厦樓高七層，面積達十萬零七千五百二十方呎，分爲四二〇個單位，該大厦位於又新街擴展部份之東面，地盆工程已於最近完成，並於毗鄰地點保留另一地盆，以便日後興建另一座同型式之工廠大厦。該工廠大厦之打樁工程將於本月內開始工程，可望於本年四月底完成供用。

何文田山花園大厦 爆大水喉 冲走六百隻白鴿

【本報訊】何文田山花園大厦，今晨一條六吋口徑地底水喉管爆裂，水泥飛出地面，高達四五尺，使居住該大厦的前警界退休高級探目麥成輝住宅的白鴿籠遭受嚴重損壞，走失六百隻名貴鴿種，損失達萬餘元。事發後，市政事務處立即派員清理，迄午間仍在搶除。

九龍中醫公會 舉行職員交接禮

【本報訊】九龍中醫師公會第十八屆、第十九屆理監事會，昨日下午二時在該會禮堂舉行交接典禮，到會者有：會長陸易公、副會長黃渡生、石鴻銘、理事長湯必良、副理事長方銘樑、姚金城、監事長梁泰祥、副監事長李根源、黃月波、榮譽會長譚述渠、鍾景山、龐燦南及新舊主任理監事鄭展豪、何欽泉、曾德興、曾超明、劉偉之、羅一之、陳桂雄、梁顯年數十人。

首由選舉委員會主任委員姚金城致詞，隨由新舊任理監事長及各部主任分別交接，禮成後，即開首次理監事聯席會議，由理事長湯必良任主席，決議要案多項：聘李耀波、張有興爲名譽顧問，公推鄧鶴年、馬麗江、黎醒民、蔡如淵、鄧晉生、許復琴、黃少波、蔡浩然、梁景衡、方德華等爲會務顧問。陳士德、丁瑞光、何焜璋、何瑩石、余大同、彭仲陶等爲學務委員，龍耀西、鄧澤明、關根、黎雄、張庶常、曹仁、伍德平、王一鳴、廖廷錦、李一飛、林培銳等爲設計委員。鍾景山連任九龍中醫學院院長，蘇二天、劉偉之爲副院長，并公推湯必良、陸易公、梁泰祥、鍾景山負責洽購上海街一三二號三樓爲新院址。同時定本年三月十七日在旺角彌敦道瓊華大酒家補行就職典禮。

服部正次昨午離港 艷星今遊精工展會

【本報訊】日本精工表廠總裁服部正次，昨日下午三時離港返東京，到機場送行者有通城公司總經理黃子明、姚武麟、黃堅、及日本留港僑領數十人。

服部正次日前來港，爲主持此間精工表展會之揭幕禮，及非正式訪問此間僑領友好，昨因公務，特提前離港返日。

服部氏留港時，曾與各有關業務機構接觸，認爲本港鐘表業之發展，前途未可限量。

又訊：著名舞台艷旦陸京紅，艷星洪虹、江棠紅小姐，於今午聯袂訪問精工表展覽會，並爲該會幸運觀衆抽獎。

電台播音節目

香港電台 今日下午四時十五分

（中文台波長：六四〇千週，波長四百六十八公尺。短波：三九四〇千週，波長七十六，一四公尺。超短波調頻：九十四（
南音。三十分，科學與你。三十五分，民歌。四十五分，直播世界奇聞錄。五時七分，音樂。十五分，歐西音樂講座。四十五分，中國西曲。五十八分，天氣報告。六時，粵、國、潮、客語新聞報告，特別報告，小曲。三十分，體育述評。四十五分，粵曲。七時，環遊世界音樂特寫。三十分，時事實錄。五十分，農產品市價報導。五十八分，天氣報告。八時，轉播灣仔修頓球場粵劇「龍飛鳳舞喜迎春」。三十分，轉播倫敦粵語新聞錄音。四十八分，漁民天氣預告。十一時五十七分，天氣報告及漁民天氣預告，粵語新聞簡報。繼續廣播粵劇至完場。十分，輕音樂。十二時，天氣報告，完。

明日上午播音節目

七時，清晨音樂。廿分，重播座右銘。卅分，天氣報告，節目預告，時代曲。四十五分，天氣預測，繼續時代曲。八時，轉播香港電台新聞報導。十分，天氣報告。十五分，歐西音樂。廿分，三十分，天氣報告。四十五分，天氣預測，繼續歐西音樂。九時，天氣報告，時代曲。卅分，粵曲。十時卅分，時代曲。十一時，天氣報告，綫裝小說。十一時卅分，粵曲。

商業第一台 今日下午四時

（波段：一〇五千週，波長二百八十六公尺。）

天氣報告，時代曲。三十分，股市行情報導，跳舞粵曲。五時，一曲寄心聲。三十分，兒童寓言。六時，轉播港台新聞簡報。三分，天氣報告。五分，時代曲。三十分，粵曲。七時，街知巷聞。三十分，賽馬漫談。四十五分，明燈夜話。八時，縱燈小說「突擊隊」。三十分，天氣報告，星月爭輝。九時，港九時事。十五分，猜波馬有獎遊戲。三十分，文藝小說「罪人」。十時，大丈夫日記。三十分，電影故事「西施」。十一時，天氣報告，歌唱小說「春滿蘭堂」。三十分，明日節目預告，時代曲。十二時，天氣報告，完。

明日上午播音節目

七時，清晨鷄樂。十分，節目預告。十五分，口琴音樂。卅分，天氣報告。卅五分，時代曲。四十五分，天氣預測，繼續時代曲。五十分，座右銘。八時，轉播香港電台新聞報導。十分，天氣報告。十五分，粵曲。卅分，重播升中會考指導「英文科」第十五課。九時，天氣報告，街市行情。卅分，南音「萬花樓」。十時，漫畫化小說「大智若愚」。卅分，婦女生活節目。十一時，社團簡報。五分，時代曲點唱。

商業第二台 今日下午四時

（波段：一一七〇千週，波長二百五十六公尺。）

天氣報告，武俠小說「飛刀奇緣」。三十分，歐西流行曲。五時三十分，升中會考指導。六時，轉播港台新聞簡報。三分，天氣報告。五分，股市行情報導，粵語流行曲。十五分，成語故事。三十分，眞人與事英雄。七時，時代曲。三十分，時代曲。八時，世界流行曲。三十分，天氣報告，社會小說「百子千孫」。三十分，馬場動態。四十五分，港九時事。十時，國語講座。三十分，音樂。四十五分，時代曲。十一時，天氣報告。

麗的銀台 今日下午四時

粵曲。三十分，倫理小說「迎春接福」。五時，西曲點唱，金價報告。三十分，國術小說「四虎一貓妖」。六時，兒童長篇小說。十五分，升中指南。三十分，偵探小說「名利雙收」。七時，練馬報導。十分，新年粵曲。三十分，新春中篇故事「天姬送子」。八時，新聞報導，天氣報告。十分，轉播粵劇「龍飛鳳舞喜迎春」。十一時，新聞報導，天氣預測，體育消息，明日節目報告。十二時，完播曲。

麗的金台 今日下午四時

現代潮曲。五時三十分，社會服務，金價報告，中文電視節目報告。四十五分，婦女與家庭。六時，京劇。三十分，英語交際會話。七時，最新潮曲。三十分，新聞報導，天氣報告，晚間節目報告。八時，民間故事「巧團圓」。三十分，評話「七俠五義」。九時，夫妻之間。十五分，小小廣播劇。二十分，時代曲。三十分，國語廣播劇「新年大減價」。十時，上海滑稽。三十分，國語戲劇化小說「福祿壽」。十一時，新聞報導，天氣預測，體育消息，明日節目報告。十五分，潮州曲。四十五分，國樂。十二時，完播曲。

中文電視

下午七時，節目預告。二分，世界新聞。十五分，英語講座。四十五分，夜總會風光。八時十五分，日新月異。三十分，電視遊戲（有獎節目）。九時，香港掌故。三十分，粵語長片「七喜臨門」。十一時二十五分，最後新聞及天氣報告。三十分，閉幕曲。

綠邨電台 今日下午四時

時代曲。三十分，粵曲。五時，西曲點唱，天氣報告。三十分，兒童故事。六時，粵曲。三十分，時代曲。七時，戲劇化小說。三十分，賽狗揭曉。八時，世界名著。三十分，西曲點唱，天氣報告。九時，轉播粵劇「花開錦綉鳳朝凰」，直至完場爲止。

明日上午播音節目：

七時，早晨音樂。十五分，晨運鼓勵。廿分，經濟。三十分，英語教授。四十五分，時代曲。八時，節目預告，小曲。十五分，粵語流行曲。天氣報告。廿分，粵曲。九時，家庭食譜。十分，時代曲。四十五分，兒童故事。十時，南音。卅分，粵曲。十一時，時代曲。三十分，粵曲。

昨晚狗場爆棚貼士滿天飛
三隻替身狗搏殺 臨場變成大熱門
影友之寶賽前脫帶空跑半程

新春仍有不少港客滯留澳門，加上初五大批香港客擁到，昨晚狗場八時甫屆，紅旗再次高懸，臨場狗迷估計逾萬人。

週末賽狗，熱狗佔優勢，昨晚賽狗，戰果豪冷豪熱。狗迷頗感無所適從。首場大熱影友之寶，入籠前脫帶，狂奔發十碼，狗伕捉回後，狗迷心裡有數，已投注在牠身上的，暗叫不妙，果然倒灶。

全晚有三頭後備狗替出，分別是第三場的航海家，第五場的大羅天，第十二場高麗太子，臨場貼士，三頭狗都傳搏殺，電算機扎扎跳，幾頭狗由冷轉熱，跑來果然生龍活虎，雖然功虧一簣，也搏得個位置，可見內幕消息并不太水。

最引起狗迷興趣的是，第六場頂班狗之戰，復出狗后芥辣，與狀態顛峯的逸園杯盟主——乃兄快樂王子同場，兩犬又同隸興麗，兄妹同室操戈，香港客哄動的是——兩頭狗不論毛色，體型，十分酷似，分別排二三籠，亮相時一前一後，如果不是有號衣識別，真教人難辨雌雄。

兩狗一出，新池投注額驟見增加，尤以快樂王子，更多狗迷捧場，芥辣票數，亦見逐步增加。這時忽然飄下毛毛雨，欄邊客有人叫「弊」，說芥辣最怕雨水，可能倒灶。一片患得患失心情，籠開，芥辣先帶，快樂王子隨後，兩兄妹在香港劍俠苦追下，有驚無險，雙雙帶返終點。

狗迷耳語，抓冷唯一竅門，就是一些履歷不還的新狗，在一些混亂場合，或者是熱門佔一面倒優勢下，應該提出放應。昨晚幾場爆冷，就是由這類新狗殺出冷位，做成和味派彩。最顯著的第九場明威，一連三賽跑個五、五、五，結果壓倒該場兩頭大熱狗雷鵬，紫金，獨贏派彩十六元五，連贏新搭大熱雷鵬，派彩三十元。而進一場熱門，雷鵬紫金連位，祇有四元六角。上一場炒地荷蘭勇士，連贏彩也有十四元八角，還有第三場新犬之戰，四號計數機，上賽初出，場地不熟脫腳，於是，斜跑於後，以致遭人冷落，那知這遲祇是新犬一時之失，和同場兩頭正式出賽及試跑四五〇碼，走廿五秒六的幸運獎、運寶對抗，竟然創出廿五秒三絕佳成績掄元，使欄邊客跌盡眼鏡。

據場邊客言，這兩晚港客來港之多，頗出意料，原因新年已過，以爲香港客要來的，已經全部在初一初二到澳，這兩晚會出現冷場，事實並不如此，兩晚臨場客不但擁擠，而且熱情由頭到尾不減，直至賽事煞科，狗迷未有離場，據說這是近期賽狗以來，罕見現象。

週末十二場賽狗有冷有熱
金牛演出失常 權威大熱勝出

逸園狗會昨週末舉行第十二次賽狗，因港客不少滯留，雖天氣寒冷，而觀外仍甚擠擁，場內爆棚，售票處掛紅旗以示客滿。

新春期內，觀衆的心情輕鬆，以賭爲樂事，故投注額仍甚可觀，十二場總注共一百〇七萬五千七百八十三元。

第一場 四五〇碼 籠開：確定贏帶出，此犬狀態見好，前速後疲，鴻運天問勇，走勢甚佳，中程搶帶，前速後勁，段速平均，以廿六秒四掄元，老爺車走勢不俗，出籠稍慢，但後勁甚佳，影相擊敗力追不及的樂善而得第二名，金牛出籠被擠，中段走出不錯，惜早失機會，無力爭勝，富豪況沉不起全無鬥志，終點次序爲鴻運天、老爺車、樂善、確定贏、金牛、富豪。

第二場 四五〇碼 籠開：巡洋艦帶出，福星力拼，二犬走勢均佳，段速亦好，中帶福星搶帶，終點電眼決勝，福星勝一狗位以廿九秒三掄元，巡洋艦屈居亞軍，有寶走勢本佳，適出籠稍遲，力追不及，銀月本亦不錯，惜首段被擠打滾，無爭勝望，粉紅鑽況沉不起，火車頭出籠坐廂，被擠波勾，消失機會，終點次序福星、巡洋艦、有寶、火車頭、粉紅鑽、銀月。

第三場 四五〇碼 籠開：世運日帶出，此犬前銳後疲，況沉所致，飛鵬況勇，走勢甚佳，後勁特強，以廿六秒五掄元。福將第二，走位嫺熟，外欄搶上，得第二名，海量狀態，木星況亦前速後慢，走勢欠佳，光明全無後勁，致包榜，終點次序飛鵬、福將第二、世運日、海量、木星、光明。

第四場 五九五碼 籠開：巧月狀態仍勇，走勢甚佳，出籠直帶到底，速勁均佳，以卅四秒五掄元，一帆風順回勇態佳，走勢不俗，段速不均，得第二名，旺財籠位欠佳，出閘較慢，雖有後勁，仍難搶出，烟卤前段波勾，坐失機會，保濟首彎波勾，無法爭勝，電話號碼力追至末段，被保濟所咬，致包榜尾，終點次序巧月、一帆風順、旺財、烟卤、保濟、電話號碼。

第五場 五九五碼 籠開：夜光眼帶出，此犬前後波勾，又乏勇態，全無鬥志，易覇，況勇善走，前速佳，後上更佳，以卅四秒之掄元，尼羅河，走勢亦佳，後勁力强，中段搶上，得第二名，獵人狀態仔活，表現平平，香港少爺，沉沉不起，過江龍前彎被擠波勾，消失機會，終點次序易覇，尼羅河，獵人，香港少爺，過江龍，夜光眼。

第六場 五二五碼 籠開：實得帶出，此犬狀態仍沉，前快後場，噴射機母艦，沉起善走，速勁兼優，尤以衝刺力强，以卅秒二掄元，華月走勢亦佳，後勁甚强，孟嘗客，惜後勁略差，平頭抵達終點，電眼決勝，華月略勝一線得亞軍，保濟之寶，前後波勾，消失機會，要得前段被擠坐廂，且況沉未起，至無力爭勝，終點次序噴射機母艦，華月，孟嘗客，實得，保濟之寶，要得。

第七場 五二五碼 籠開：鑽石皇勇帶出，走勢原不俗，贏得因況勇耐跑，步伐豪雄，走勢佳妙，以卅秒三掄元，天文家走勢不俗，力追與鑽石皇朗平頭抵埗電眼決勝，鑽石皇勇僅勝一線得第二名，運財走出中段可見，惜出籠稍慢無法竄出，致失機會，愛司況沉未起，走勢欠佳，格力飛俠走勢太不俗，惜首彎波勾，亦失爭勝之機，終點次序贏得，鑽石皇勇、天文家、運財、愛司、格力飛俠。

第八場 五二五碼 籠開：金門先帶，此犬狀態平平，前快後慢，權威況勇勁足，走來前速，步法凌厲，冷狗金屏，狀態奕勇，後勁凌厲，權威平頭抵埗，電眼決勝，權威僅勝半狗位以卅一秒三掄元，上海先生，走勢原為不俗，惜出籠坐廂，無法竄出，首獎、友誼，均況沉不起，無力爭勝，終點次序權威、金屏、金門、上海先生、首獎、友誼。

第九場 五二五碼 籠開：勝利者，況實同勇，走勢甚佳，出籠雖慢，但善走位，後勁特強，末段衝刺力猛，以卅秒六掄元。福利況亦同勇，勁力十足搭得二名，金礦籠位欠佳，出閘較慢，廢卒不上，終以力近不及。主力艦前後波勾，致失機會，虎威核子腿均況沉不起，全無鬥志。終點次序勝利者、福利、金礦、主力艦、虎威、核子腿。

第十場 五二五碼 籠開，奔月帶出，此犬狀態平平，前快後慢。好快態勇耐跑，後勁凌厲，衝刺凌厲，大熱門，走勢不俗，後勁亦佳，末段搶上，二人電眼決勝，好快倖勝半狗位以卅一秒掄元，大熱門屈居亞軍。小小走勢本亦不俗，中後頗佳，惜出閘稍慢，每每被擠無法竄出，太陽神、樂趣首後，五擠波勾，致失機會。終點次序好快、大熱門、小小、奔月、太陽神、樂趣。

十一場 五二五碼 籠開：訓練者之寶，況沉不起，首灣波勾，走勢不足道，鑽石皇牌走勢甚佳，步伐凌厲，總係夠運，回勇後走，勢不俗，且段速平均，兩犬平頭抵埗，電眼決勝，鑽石皇牌以僅勝一綫，以卅一秒掄元，總係夠運屈居亞軍，玫瑰後勁雖佳，惜出籠坐箱，無法竄出，百利寶況沉表現平平，冠軍籠位欠佳，出閘較遲，屢竄不出，終點名次爲鑽石皇牌、總係夠運、玫瑰、百利寶、冠軍、訓練者之寶。

十二場 五二五碼 籠開：幻月帶出，此犬前銳後疲，睇天神犬，狀態勇猛，走勢良佳，以卅一秒掄元，纔麗後上有力，得第二名，金輝亦況未見勇，表現平平，大獨裁者況沉不起，沿途跟跑，勝利霸王走來不像樣，無大作爲，終點名次爲睇天神犬、纔麗、幻月、金輝、大獨裁者、勝利霸王。

工商晚報 狗經

昨晚澳門賽狗成績與派彩

場次	路程	時間	首名	二名	獨贏派彩	第一位置	第二位置	連贏位
第一場	四五〇碼	廿六秒八	㊄保險家	㊄藍寶石	十二元八角	四元四角	二元一角	廿三元七角
第二場	四五〇碼	廿六秒二	㊁確定美	㊀銀行家	二元三角	一元三角	二元一角	九元
第三場	四五〇碼	廿五秒三	㊃計數機	㊀航海家	五元	二元二角	二元	十三元八角
第四場	五九五碼	卅五秒	㊂幸運者	㊁好望角	二元六角	一元二角	一元九角	六元五角
第五場	五九五碼	卅五秒一	㊀明都	㊅大羅天	四元四角	二元一角	一元八角	七元八角
第六場	五二五碼	卅秒	㊁快樂王子	㊂芥辣	一元九角	一元一角	一元四角	三元二角
第七場	五二五碼	卅秒七	㊀夜光杯	㊅從心所願	二元四角	一元二角	一元三角	三元六角
第八場	五二五碼	卅秒五	㊅金地	㊀荷蘭勇士	四元一角	二元七角	三元四角	十四元八角
第九場	五二五碼	卅一秒	㊃明威	㊁雷鵬	十六元五角	六元	二元二角	三十元
第十場	五二五碼	卅秒八	㊂領薪日	㊃霓虹天	七元三角	三元九角	五元二角	十八元四角
十一場	五二五碼	卅一秒一	㊀相見歡	㊄蝶絲谷	一元八角	一元二角	一元二角	二元九角
十二場	四五〇碼	廿七秒二	㊀胡椒	㊅高麗太子	九元二角	五元五角	五元五角	廿七元

（雙獨贏派彩）

第二場㊁確定美	搭第四場㊂幸運者	派彩：五元九角八分
第二場㊁確定美	搭第六場㊁快樂王子	派彩：四元三角七分
第四場㊂幸運者	搭第六場㊁快樂王子	派彩：四元九角四分
第二場㊁確定美	搭第八場㊅金地	派彩：九元四角三分
第四場㊂幸運者	搭第八場㊅金地	派彩：十元六角六分
第六場㊁快樂王子	搭第八場㊅金地	派彩：七元七角九分
第二場㊁確定美	搭第十場㊂領薪日	派彩：十六元七角九分
第四場㊂幸運者	搭第十場㊂領薪日	派彩：十八元九角八分
第六場㊁快樂王子	搭第十場㊂領薪日	派彩：十三元八角七分
第八場㊅金地	搭第十場㊂領薪日	派彩：廿九元九角三分

第十二次賽狗獨贏連派彩率
（二月六日星期六）

獨贏派彩

場次	㊀	㊁	㊂	㊃	㊄	㊅
第一場	金牛 三元	老爺車 四元三	富豪 十七元三	確定贏 九元五	樂善 三元八	鴻運天 五元六
第二場	福星 三元七	有寶 三元六	火車頭 七元五	銀月 六元二	粉紅鑽 五元九	巡洋艦 六元七
第三場	世運日 六元一	木日 二元一	海量 八元	福將第二 九元六	光明 六元一	飛鵬 六元八
第四場	電話號碼 七元	巧月 四元	旺財 七元七	保濟 七元五	一帆風順 三元八	烟卤 四元一
第五場	易覇 四元	香港少爺 七元	夜光眼 六元二	過江龍 十一元四	尼羅河 五元九	獵人 二元八
第六場	華月 四元一	噴射機母艦 二元九	保濟之寶 十四元九	孟嘗客 十三元	實得 四元九	要得 四元三
第七場	運財 四元	愛司 六元二	天文家 六元七	鑽石皇勇 五元四	格力飛俠 三元八	贏得 六元五
第八場	金門 四元一	上海先生 七元四	權威 二元三	首獎 七元七	金屏 十五元三	友誼 六元三
第九場	主力艦 七元九	虎威 九元	勝利者 三元	金礦 三元一	核子腿 十三元二	福來 四元九
第十場	奔月 五元二	好快 六元	樂趣 十一元	太陽神 八元	大熱門 二元	小小 九元三
十一場	訓練者之寶 十二元三	鑽石皇牌 一元六	玫瑰 九元七	冠軍 十元二	總係夠運 六元九	百利寶 八元一
十二場	幻月 十二元	睇天神犬 二元	纔麗 九元	勝利霸王 十二元一	金輝 三元七	大獨裁者 七元四

連贏派彩率

場次	1-2	1-3	1-4	1-5	1-6	2-3	2-4	2-5	2-6	3-4	3-5	3-6	4-5	4-6	5-6
第一場	五元二	廿一元八	十五元四	六元四	十一元	廿八元五	十六元一	五元九	十三元一	四十三元五	廿九元九	卅九元四	十六元八	廿四元二	十一元三
第二場	七元四	十二元八	十三元三	十三元八	十四元八	九元一	八元三	十一元六	十一元八	十五元三	十九元九	二十元二	十七元九	十七元七	十八元五
第三場	四元九	十八元二	十七元一	十七元三	十五元三	十元八	九元	八元四	七元四	廿八元一	廿七元	廿三元七	廿三元八	十七元五	十九元九
第四場	十四元七	廿三元九	廿元九	十五元四	十三元一	十六元七	十一元八	七元八	七元三	廿元八	十五元七	十七元四	十四元三	十三元七	七元二
第五場	十五元二	十三元八	廿五元	十二元	四元二	廿四元三	卅四元	十八元三	八元四	廿八元七	十八元三	八元八	廿七元六	十七元四	八元三
第六場	六元八	廿一元四	十九元七	十元三	六元一	廿一元五	八元八	六元三	卅元八	廿七元三	十九元	[illegible]	廿七元六	廿三元四	十一元
第七場	十二元二	九元八	十一元一	五元七	九元六	廿六元三	廿一元三	十四元四	十九元	十九元七	十三元五	十七元四	十三元七	十九元	十元八
第八場	十五元八	六元	十四元五	廿三元八	十三元七	九元四	廿一元七	卅三元二	十九元六	七元一	十五元四	六元三	廿四元七	十四元	廿六元四
第九場	廿七元七	十六元	十一元六	卅二元	十七元五	十三元六	十一元一	卅五元三	十三元六	五元四	廿三元七	七元八	十七元	五元九	廿五元四
第十場	九元七	二十元四	十六元八	四元四	十五元九	卅三元四	十七元	五元八	廿二元五	卅一元九	十六元九	十七元五	卅元一	廿三元九	十元一
十一場	十二元四	卅六元九	卅八元六	卅一元	卅三元四	七元二	七元三	四元六	六元三	廿七元三	十八元八	十五元八	十七元一	廿六元六	十五元
十二場	十二元二	廿五元三	四十四元	十七元五	廿四元六	七元一	十九元	三元六	六元七	卅五元七	十三元七	廿五元五	廿五元五	卅四元	十七元

駱駝香煙

新春賀年
知己相逢
互祝吉祥
共享

煙味雄偉真切，香醇快意，
十餘年來高居美國同類煙之冠軍！
The best tobacco makes the best smoke!

新鮮 由 美國 運到

CI-64

妙語如珠·展開論戰
胸部大小與智力問題

上圖是珍曼絲菲尚未紅得發紫前，利用機會，顯露胸部，想與蘇菲亞羅蘭一比大小。

曼醫生，是美國貝萊大學醫學院產科與婦科的臨床教授。他根據四十年來所累積的經驗，認為人的智力表現與性的表現，是絕對相對的，所以他說：「頭腦聰敏的，胸部一定比較小……胸部大的……，智力商數一定比較低。」

他的說法，乍看起來，似乎是很難使人相信，但事實上證明確如此，許多胸部健美的女郎，經過智力的測驗，結果她們的智力商數，十之八九，都是比胸部比較平坦的要低一皮。

史特斯曼的理論馬上就引起一部分人的爭論，在這批持相反意見中其反對最烈者便是另一位德克薩斯州人。此人並非無名小卒，她便是靠眩露肉體而起家的電影紅星珍曼絲菲了。

珍的母親是位教員，父親是當地的一位律師，因為她的雙親皆是屬於知識份子，所以她的聰明可以和家中任何一位相比擬。當她由達拉斯的高中部畢業後，便進入德州州立大學和南方的美以美會的大學中攻讀音樂和戲劇。小的時候，她還會玩一手小提琴和鋼琴。所以當她剛預備跑去好萊塢碰運氣時，她的母親便向她說：「假如妳不能打入電影圈的話，千萬別擔憂，最少妳可以加入鼓樂隊中任職。」本來她是想成為一個女演員，但是運氣一直不太好，每次製片人約見時，他們只注意到她豐滿的曲線，可是對演技卻不聞不問。因此珍開始利用她天賦的本錢，儘量找機會顯露她那高聳的胸部，希望能在觀眾腦子中留下印象，造成另一種的性感象徵。現時她所作的努力已經見效了，任何人都會知道她那四十吋胸圍，廿二吋腰圍和三十五吋臀圍的尺碼，她現在已成為好萊塢最漂亮，胸圍最大的女明星了。

另一位既成功而又頗為性感的女性就是芝露聖鐘，紅髮綠眼已成為她對大眾的標誌，所以一位好萊塢的專欄作家說：「她的三圍尺碼是不用道明而別人卻可以注意到的。」另一位說：「她的乳房，是屬於歐德式的。」

現時她每年的收入都超過十萬美元以上，這當然包括她在影片中的表演和其他夜總會的表演。像她這樣會為自己而盤算的，你能說她的頭腦簡單嗎？其實她的智力商數經測驗過，其結果是一六二，這個數目已經能和其他很聰明的職業女性，如女醫生和女科學家等相比。所以她說：「現在你該說我的腦部和智力，皆非屬於平凡的一類了吧！」

金露華也是屬於性感明星中之姣姣者，她的三圍是三七——二三——三七。對於史醫生的說法，她亦抱有不同的觀感，她說：「我雖不能說是性感明星中數一數二者，但就瑪莉蓮夢露和珍哈露兩個人來說，這種理論是不太貼切的。」金露華的才能並不止於在電影中表現出來，其實她每年中皆有六個月的時間跑去加利福尼亞州，在那裡她在山頂上有一幢很別緻的房子，面向着太平洋，拿起畫筆坐在那裡作畫。

電影導演拔里克·愛德華：「金貞是一位謎樣的女人。」

愛娃·森瑪（三六——二二——三六），直至她已經十七歲的時候，看起來還很像男孩子的模樣。她的父親是路德會的一位傳教士，在柏林住過，她的成績是很高，從來沒有因為不及格而留級的事情發生過。因為她富有曲線而又迷人的身材，贏得了一次選美會的第一名，隨後便加入電影界，一躍而成為紅透半天的大明星，她的劇照和碧姬巴鐸的劇照一樣，貼滿歐洲的每一個角落。

她的語言天才也是超乎常人的，能說六種不同的語言，包括德、英、法、西和瑞典等國的語言。她的母親說：「她的面孔，給她一個開始；她的曲線，令她成名；她的豐滿的胸部，給她帶來一個美麗的前途。」對她來說這句話一點兒也不錯。

對於胸部的量度方法，她認為現時所用的量度方法是最無聊和最不合理的了。她說：「假如被量度人，她的背部寬又厚，但是胸部卻並不太大，很可能她的尺碼會比另一位背部狹薄，但胸部卻比較大的人所得到的尺寸大。所以胸圍的尺碼並非就是表示胸部大或小。」她又繼續說：「那些人時常談及胸圍的尺碼，很容易引起別人的誤解，其實他們有否注意上述我所說的因素呢？」

瑪美薇多倫（三七——二二——三六），亦是性感明星中之出眾者，她的作風大膽，也很少有人能及得上的。她所持的意見卻與上述幾人不同，她認為史特斯曼醫生的論調，頗有獨到的見地，她說：「或許醫生之見是對的，但誰又在乎智力的高低與否？」「那位男女希望自己的女人必須要有很高的智力商數；他們只注意到她的胸部是否夠大。無論如何，平胸的女人和男人幾乎沒有甚麼分別。我至今尚未利用我的胸部作為手段去達到目的，假如我要如此的話，我想一定能夠水到渠成的。」

在以上幾段文字中，贊成和反對者都有理由，但反對史特斯曼醫生意見的人總喜歡根據另一位胸部專家查理·麥倫說的一句話：「以我三十年的經驗來說，他的意見並不一定是合理的。」

萬·花·筒
接奶聖手
·邵陵·

英國傑斯頓市有一個規模不小的動物園。園裡養着好幾頭猩猩，其中一頭名叫溫蒂，還有一頭名叫杜萊。溫蒂和杜萊住在一個裝有鐵柵的大籠子裡，在長久相處之下，彼此的感情很好，沒有鬥氣打架的事情，甚至也沒有爭食的事情。

說到這兩隻猩猩，溫蒂年紀較大，身裁長得較高。喝牛奶的時候到來，它們會站起身子，分別把一對前腳抓住鐵柵，一面把尖嘴伸出柵外。

喂乳人拿着的奶罐，經常是先惠及身裁較高的溫蒂。

牛奶對準溫蒂口裡倒下時，因為吸飲落肚的速度比不上奶從罐裡倒出的速度，所以經常會有牛奶從溫蒂口裡源源湧出，像一道飛泉似的下洩。杜萊記在心裡，每當喂奶人走近的時候，它會先看溫蒂把嘴巴從那兩根直鐵條間伸出，然後便照樣行動，使自己的嘴巴伸在溫蒂嘴巴對下的地方，以便接取餘瀝，免得暴殄天物。

溫蒂把奶吃飽後，杜萊便不用接取餘瀝，因為，奶人會把奶罐上邊的尖嘴塞向它的口裡，讓它好好飲一頓的。

奇人奇事
一絲不掛 環遊世界
·樺木·

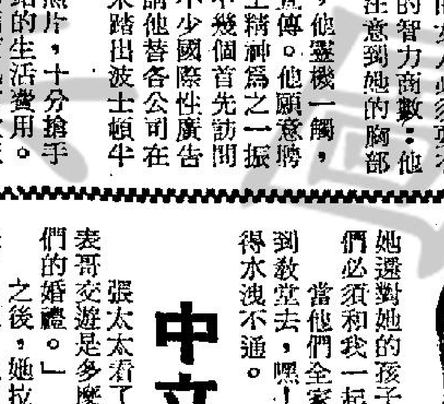

波士頓的保羅鍾士是一個語不驚人死不休的人，為什麼呢？他竟然要宣佈起程時一絲不掛，也可以完成環遊世界的壯舉。時間一年便足夠了。他還保証在旅途中可以賺大錢。

于是鍾士平地一聲雷，立即成了波士頓的新聞人物，當地的報界表示邀請他在新聞記者俱樂部作為環遊世界的起點。他接納了，但要求免費替他登段廣告，凡前來參觀者均收入場券。

在指定日期，鍾士果然面對參觀人士，脫下衣裳，將入場所收得費用立即把鷄皮紙及針扣買回來，原來他要裁成一件紙製衣服。然後他將自己照片賣給參觀人士，所變費用只能夠他乘車往一間廉價客棧逗留一夜。

第二天，他那件紙衣賣給一位好奇的遊客，現在他的衣服是由能被製成的，日間他只能仍在波士頓市內遊蕩。這時，人們開始恥笑他了。怎知，救星來了，購買他那件紙衣的遊客，原是一位裁縫師傅，他靈機一觸，便利用鍾士替自己裁縫店宣傳。他願意聘請鍾士為海外推銷員，鍾士精神為之一振，立即宣佈環遊世界旅程中幾個首先訪問的國家，兩日間，鍾士被不少國際性廣告公司的人員包圍，紛紛聘請他替各公司在海外宣傳。這時，鍾士還未踏出波士頓半步，已賺了三千鎊了。

這時他那身穿紙衣的照片，十分搶手，收入已足夠他支付第一站的生活費用。他抵達紐約時，他所訂下的酒店已有數以千計的各地來信等待他拆閱，結果他要聘請一名臨時秘書來負責這個工作。他替報紙寫各地觀感文章，又為某著名雪茄公司宣傳，旅費方面，他已無須憂慮了。

不過有時世事變幻，是出乎意料的。鍾士欠下一筆飲食賬，其數目不大，照當時他的經濟情況，是應付有餘的，但不知為了什麼原因，他竟拒絕不償還。結果，他被拉上法庭。在法庭上，他承認這筆債務，更承認環遊世界之壯舉是個騙局，他本人絕對不想離開美國。只想趁此成名吧了。真奇怪，他寧願入獄，也不肯償還債務。

他出獄便不知所踪。這是個真實的故事，發生于一九三〇年。

七情六慾
白鴿夜鶯與小馬
——她是美女，他千方百計追求，最後卻怕了她，為甚麼？

當他年輕的時候，他曾經在一位老頭子的家中作客，那個老頭子有一個女兒名叫茜茜莉，樣子生得非常美，他一見她，便對她發生愛慕之心，可是，因為那個老頭子是一個道學先生，他為了怕他不高興，所以，在追求方面，他施出一套特別的策略。

在表面，他把自己裝成為一個研究學問的人，在老頭子的面前，盡量說一些仁義道德的話，這樣，老頭子對他有了好感，便讓他與茜茜莉兩人有了接近的機會。

這一天夜晚，老頭子家中擺酒，到來喝酒的人，都是開懷暢飲，他當然也不會是例外，所以，當客人散去時，他們都醉了，尤其是茜茜莉，當她的父親回房休息以後，她也便有點醺醺然，在餐廳中小睡。

他見了這一副情景，立刻施出了他的策略，他假裝着禱告說：「神啊，如果你允許我吻這個美女，而又不使她知道的話，我便願意在明天送她一頭白鴿。」

之後，他去吻茜茜莉，茜茜莉雖然知道他吻她，但是她卻是一點也不出聲。第二天，他便到外面去買了一頭美麗的白鴿給她。

第二天夜晚，當茜茜莉又在餐廳中假寐時，他又禱告說：「神啊，如果你允許我擁抱她，而又使她不知道這件事情，明天我可以送她一對最美麗的夜鶯。」

之後，他去擁抱她，她仍然像是一點也不知道這件事，並且在事後更去買了一對夜鶯給她。

到了第三天晚上，他又向神禱告，他說：「神啊，如果你能允許我與她親密，而她一點也不知道的話，我一定送她一匹可愛的小馬。」禱告完畢之後，他即與她歡好，她倒真的是睡得很熟，連一點反抗也沒有。

可是，買馬究竟不比買鴿子與夜鶯，為了怕引起她的父親的懷疑，他便祇有空手從市場回來，這一來，可真觸怒了她，所以，到了夜間，當大家都入睡以後，他去找她時，她立即罵他為甚麼不買小馬給她，他連忙向她解釋，不幸的是，她的父親適巧由外面經過，為了怕引起他的注意，他趕忙躲到床上去，並且向她求愛。

「不許這樣，」她說，「不然，我便告訴我的父親了。」

但是，他見她並沒有準備真的吵出來，於是，他便大着膽子，向她挑覽，結果，他們得到像前一夜一樣的快樂，不過，事後茜茜莉的怒氣仍然未息，她仍然說他不該不送小馬給她，不過到了最後，她又說：「為了表示我並不是真生氣，我們還是再來一次吧。」

於是，他們兩個人親密的擁抱着，再一次追尋好夢，不料一次又一次，使他起初非常快樂，後來，卻是有點應付不了，最後，當他疲倦入睡時，她又去弄醒他，她說：「來，讓我們再親密一下。」

這一來，他應付乏力的說：「你到底睡不睡，如果再不睡，我就去告訴你的爸爸。」

火麒麟

中立地帶
·夏綠蒂·

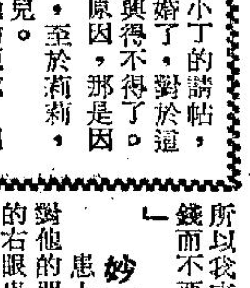

張太太接到了小丁的請帖，原來他要與莉莉結婚了，對於這椿喜事，她真是高興得不得了。她所以高興的原因，那是因為小丁是她的外甥，至於莉莉，更是她的表姐的女兒。

為了雙方都是她的親戚，因此，她不但加工打扮自己，而且她還對她的孩子們說：「喂，今天是丁表哥的好日子，你們必須和我一起去參加婚禮。」

當他們全家都打扮好之後，這便拖男帶女的，坐車趕到教堂去，嘿！當他們到了那裡時，教堂的門前，真是擠得水洩不通。

張太太看了以後，對她的兒女說：「你們瞧，你們的表哥交遊是多麼廣濶，現在竟然有這麼多的人，來參加他們的婚禮。」

之後，她拉着兒女往裡走，突然有一個負責招待的人走了出來，他問道：「太太，你是男家的親友？還是女家的親友？」

「兩方面都是我的親戚。」張太太說完便要往裡走。

「對不起，你在進去之前，必須對是那一方面的親友，加以選擇。」那個人說。

「為甚麼？」張太太生氣的問道。

「因為裡面的位子，一邊是男方的親友，一邊是女方的親友。」那個迎賓的人回答，「並沒有中立地帶。」

西洋幽默
·文心·

童真

小偉尼向他的父親要一點錢。但是結果，他的父親給他一段冗長的教訓，解說經濟學的道理。最後，老頭子得意地問道：「孩子，現在你已明白一塊錢的價值了嗎？」

「當然明白，爸爸。」小偉尼說，「所以我才問你要兩塊錢而不要一塊錢呢。」

妙語以對

患上疾病的馬立對他的朋友說：「我的右眼患上關節炎了。」

「那是因為年老所致吧。」他的朋友道。

「你真是瘋瘋顛顛的！」馬立不服氣地說，「我的右眼和我的左腿的年紀一樣大，可是它卻沒有患上關節炎呢！」

適得其反

「親愛的，我的帽子是否戴得很正？」妻子問她的丈夫說。

「是的，」她丈夫不耐煩地答道，「我們快些走，否則來不及了。」

「對不起，我一定要再整理一下。因為帽子不應戴得很正的。」她說道。

笨拙畜生

「為甚麼你還不結婚呢？」老遜問他的朋友道。

「事情是這樣的，」朋友回答道，「曾經有一次我在舞會散場的時候，誤踏着一個女客的鞋跟，她氣憤地轉身罵道：『你這笨拙的畜生！』但她立刻改變甜蜜的面容說道：『噢，請你原諒，我誤會這是我的丈夫呢！不妨事的，根本鞋子踏不壞的，請你不要介意。』」

如此學生

米奇：「喂，現在講到那裡呀？」

東尼：「現在是上什麼課？」

西洋漫畫選

老丈夫

戀愛顧問
提防上司是個色狼

莎莉小姐：

我在一間洋行工作已經一年，由於我比較漂亮，公司裡的男同事對我都表示好感，其中除了一兩個口花花的以外，其他每個人我都談得來。

C君是公司裡的高級職員，對我尤其是關懷備至，每個細節的地方都維護着我，簡直已超過了上司對下屬的關係，這種情形引起其他職員在背面時間言閒語。本來我也覺很不安，可是，由於人人都知道，C是個有妻有子的人，所以我倒不很恐懼他會對我有什麼意圖，因此我也很接納他對我的關心。別人的閒話，只是他們不了解而已。

最近有一天，我趕工作過了下班時間，忽然發覺C還沒有走，等到工作告一段落了，他約我到外邊吃飯，我答應了他，並且勸我喝了一杯，我平時是一滴不喝的，這次也順從了他的意思。飯後他用車子送我，在車裡忽然又說想請我看電影，我本來不願意，但結果還是怕辜負他一番盛意，陪着他去了。在戲院裡，他似乎帶點酒意，右手輕輕按在我的肩上，我縮着身體躲避，他笑着說我不夠大方，真使我不知如何是好。請問：

一、照你看C是個怎樣的人，他關懷我使我很敬重他，但他為什麼做些我不願意的事呢？

二、C可說是有金錢地位的，他也介紹過他的妻子給我認識，所以我信任他，不相信他對我有不良意圖，我的想法對嗎？

三、有時我不高興C對我的動作，但想到他處處提携我時，又不好意思發作，應該怎樣避免這種窘態呢？

珍妮上

珍妮小姐：

我當然不能從來信簡單的描寫就斷定C是個怎樣的人，但是，他的行動實在有令人非議之處，我覺得你不應該因他對你很好而對他太信任。一、他做着你不願意的事，顯出他並不夠尊重你，使人懷疑他對你好只是一種手段，小心不要上當。二、你的想法不一定對，一個人如果有壞的傾向，不會因為有金錢及地位而不做壞事的，正因為他已有妻子，正更要小心防範他對你有超出友誼的動作。三、他提携你是一回事，動作不佳是另一回事，前者的好處不能抵銷後者的壞處，我認為你應提出勇氣，要發作時就發作，充其量不再接受他的關懷就是了。

莎莉覆

人類冷戰的又一面
蘇用電波控制人腦
·江浩然·

無論是純電力的「腦波」或精神力量的強烈集中，第六感覺存在，是毫無置疑的。誰控制人類第六感覺，誰便能以催眠術施予人類；使人類在催眠狀態中做出任何不可思議的奇蹟。美國一位高級專家認為，倘蘇聯先發生這個秘密，美國必在冷戰中遭遇全面的失敗。同時令人感到恐懼及悲哀的是美國在這個競爭中，竟落後得那麼遠，正如龜與兎競賽一樣，遠遠地落在後面。

歷史明確地顯示，製造人造衛星進入太空的競賽中，蘇聯已輕而易舉地將人類送入太空。根據現在可能的推測，當美國太空人有機會登陸月球時，他將會發現月球上已有蘇聯人在等着替他們簽蓋護照。

根據美國政府的消息，在研究心靈太空方面，——廣濶而不可探測的世界海洋，——蘇聯已站着領導地位。

就上述一些已成的定局來衡量，或者更重要的是爭奪全部競賽最後終結的可能來衡量，當然那是東西方不同的競賽，就在這競賽中美國將再次遭到失敗。

這種競賽就是利用人類智力作動力的競賽。勝利者將可獲得的武器不是飛彈、噴射機或炸彈，而是巧妙運用智力的武器，如心靈、心理學、心靈感應術，特別感官知覺和透視。

蘇聯第一流特別感官知覺權威里奧尼陸·西勒教授表示，如果能突破控制智力的種種困難，那無異地等於發現核子能。

最近由美國報人和心靈心理學會代表組成的隊伍，在漫遊鐵幕內的思想實驗室，後獲悉共產黨已用重金從事研究控制智力的計劃，另一方面，美國對於控制智力的研究是不夠的。除了麻薩諸塞有一個政府設立的小規模研究計劃外，只有一些私人從事心靈心理學的研究，而這些研究都不很著名。

自一九六〇年以來，蘇聯建立了八個研究中心，從事心靈感應的實驗。根據曾經訪問過這些研究中心的芝加哥作家諾馬李布朗寧透露，蘇聯已開始和印度交換研究計劃，蘇聯之所以如此做的理由是要研究瑜伽（印度神秘哲學）的生理和心理的訓練，以及瑜伽聖徒隨意傳達思想的能力。共產黨正傾注所有人力於這種研究，故他們需要許多能幹的心理學家、物理學家、動物學家、生物學家、數學家，和工學家。同時根據美國紐約地方的心靈心理學會綜合許多蘇聯科學雜誌所作的報告，蘇聯所作的許多實驗已告成功。

這是否表示共產黨在為愚蠢而毫無價值的事情浪費金錢呢？有關這點已成為公開的推論，如所週知，美國幾乎從未正式核准資助這種科學的研究，雖然這種科學可能有一天會突破宇宙的神秘性。

同時這點可由許多心靈心理學專家拿到確實証據，如美國衛治城大學的容拿也博士，他是這門科目的著名理論家。

現在讓我們拿一個例子來研究，看看特別感官知覺在錯誤中所造成的事實。當然這個例子是個意外事件，而這個意外事件必須是真實的，而不是虛構的。當無人能證明特別感官知覺有問題時，促成這種事實的證據是足以令人驚奇。

阿杜約翰是個四十八歲的德國人，從表英後，熱愛自由，反對共產黨。他於一九五四年七月廿日的黃昏到西德一間公寓拜訪朋友，一直到當天晚上九點多鐘，他才向他的朋友道別，并且告訴他的朋友他將回家去。於是他便走過一些熱鬧大街而步向一家旅館，因為他的太太正在那裡等着他。但是他並沒到達那間旅館。後來才知道，他遭蘇聯的狼黨綁架了。根據當時的傳說，蘇聯的狼黨用以綁架阿杜約翰的方法便是控制智力的催眠術。到今天為止，世界上對阿杜約翰被綁架的謎仍未找到答案。但自他被綁架後的十年期間，有一個理論堅持認為阿杜約翰之神秘被綁架事件是和蘇聯遙距離控制智力有關。同時這個理論認為蘇聯遙距離控制智力的危險不下於一打氫彈的威力。

荔園　人人歡迎　大眾樂園
交通最便利　節目最豐富
佔地卅餘萬尺　令你流連忘返
鋼秋園　錦秋殿　知味觀　西餐廳　咖啡屋
動物園　麵專家　大舞廳　溜冰場　輕便車
(一)西片　獅谷神力王　艾賓里主演
(二)粵劇　日場：王寶釧　夜場：我笑蓮花似六郎
(三)艷舞場　原子之舞　大世！熱情！
(四)粵片　行運老爺車　張英才、林丹主演
(五)歌唱　日場：步步高陞　夜場：金玉良緣
(六)平劇　日場：梁山泊大鬧江州　夜場：徐策跑城　霸王別姬　李存孝定軍山
(七)潮劇　新怡香潮州劇團
(八)歌壇　幻景新歌　女子歌壇
(九)什劇　科學美人　神秘莫測

樂聲
大滿特滿　激烈戰鬥鉅片
域陀法蘭　馬祖巴烈演
敵後敢死隊
敵後奇兵　神出鬼沒　女中丈夫　壓建奇功
故事緊湊動人
同仇敵愾　以寡敵眾　浴血前線　氣壯山河
中文字幕上片
明天早場　火海情鴛

新聲·東城
連滿今四壕　霍士七彩激戰鉅片
李察殺　史超域　愛門　勃朗　湯法蘭西聯合主演
勇戰關山　片上中文
邱吉爾國葬大典
明早東城鯉躍龍門·新聲運一條龍

麗聲·皇后·皇都
最鳳趣有味愛情喜劇
彩鳳春情
SEX AND THE SINGLE GIRL
東尼寇蒂斯·娜妲利活合演
下期　聯門法劍彩片　風流劍俠復仇記

新華·豪華
滿座！第卅九天映
聯美公司一九六五年第一張皇牌
六三三敢死隊
明早新華：諜網大英雄　豪華：青春俱樂部

利舞台·樂宮
利舞台今天五場　樂宮今天四場
美高梅七彩歌舞片·片上中文
人面桃花相映紅
同場加映七彩　邱吉爾爵士國葬特輯
明早　利舞台　傻人福星

今天仍映五場　狂滿連日
加映十二點半早場
王天林導演
新春期內最佳影片
樂蒂　趙雷　主演
口碑載道　佳評如潮
三天預售
金玉奴
邵氏公司皇牌巨片

百樂門·麗斯·東方
百樂門：今天仍映五場　二次大戰傳奇故事緊張激烈戰爭巨片　敵後敢死隊　片上中文　域陀法蘭　馬祖巴烈主領演　明天早場放映　好新抱
麗斯：今天五場仍映　華納海空戰爭巨片　加利格蘭　菲路韋加主演　潛艇襲東京　片上中文字幕　下期獻映　洪水情鴛
東方：天天滿　美高梅全新印本　飛燕金鎗　特藝七彩片上中文

工商晚報分類廣告
銷數廣　效力大　收費廉
每段大字四個小字四十　每天壹元　上期收費不折不扣
凡涉及法律性廣告，請攜同身份證來本報辦理刊登手續。
治刊處：(一)香港灣仔分域街十八號本報廣告部　電話：七二九三七〇
(二)彌敦道七五六號B地下（即東樂戲院側近太子道口）電話：八〇九六五八
(三)油麻地上海街三二九號老實公司　電話：八四三七三六
(四)元朗康莊市場齋富街三六號仁愛診所　電話：三七六

啟事
啓事敬告
本號職員張芬又名張碩芬已於1965年二月一日離職，他在外一切行為與本號無涉。特此告知。陳誠建築公司啓

神愛世人
你貧窮嗎？寂寞嗎？苦命嗎？耶穌說你要認識聖經，就得平安福氣。請你函索，郵箱六〇八二一必收。

商業
舊收音機　可換新雪櫃
請到彌敦道787號太平貿易行參觀選購

威信鋁質有限公司　Wilson Aluminium Ltd.
鋁質　裝飾　設計　工程
香港謝斐道114號　電報：730694

屋宇裝修
專為府上裝修服務　當妥　廉價
請電七三一五二二六

非凡牌衣車
世界暢銷最優超萬能電動非凡牌衣車
ZIG-ZAG 222

耳鼻喉　痛濃爛鳴　塞臭涕血　（喉症保証速愈）
岑國良醫藥　古方專醫·一服見效
尿病　小便刺痛白濁流一切尿病　保証根治
九龍醫館：深水埗桂林街北河街口三樓　診症：早九時至一時　晚八時至九時
香港分館：灣仔莊士敦道一七〇號二樓（即英京酒家對面）　診症：下午二時至七時　假期照常
診金三元

洪冠洲　專醫頑固　腦腫肝　耳痛鼻　喉症專科
德輔道中一一七號三樓

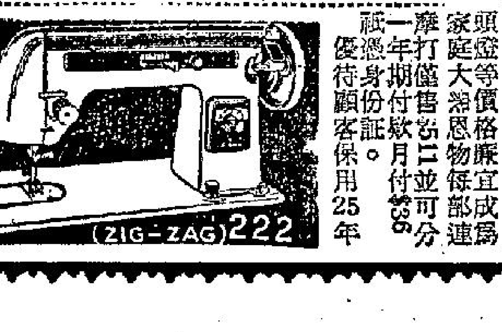

哈哈鏡

歡迎讀者照鏡　見面四元起碼　圖文并茂雙計

一天完小說　奇遇

真風

第七場馬將近開跑，朱銘正擠在輪買票房的長龍中，距離窗口還有七八個人，一個女郎擠身上前，開口說：

「先生，對不起又來麻煩你，可以替我買五十元聰明人的溫拿嗎？」

朱銘轉頭一看，又是那位梳着高髮裝的女郎，這是她今天第三次來搭買馬票了。自然，朱銘對這個光榮的任務沒有推辭，女人請男人做事，向來都比男人請女人做事容易上千百倍的。朱銘買過了票，恭恭敬敬奉獻給那位女士。

回到座位上，朱銘的思潮仍然落在那個女郎身上，這不單只爲了她很美，而且，他簡直覺得有點面善，好像曾經在那個地方見過她似的，但現在怎樣也想不起來。

賽馬完畢，朱銘在人潮中，好容易擠出門口時，事有湊巧，那個梳高髮裝的女郎又在那裡向他招手。

「聰明人果然跑出來了，派四十多元，眞多虧先生的幫忙──先生一個人來馬塲嗎？」女郎已經把他當作老朋友了。

朱銘唯唯應着，心裡還不斷在想着在什麼地方和她見過面。

「我也是一個人來，如果先生賞面的話，看來可以讓我做一次東道了，」女郎臉上堆滿了笑容。

這自然是意外的約會，在一般人看來，可說就是一種飛來艷福。但是，在朱銘，更却沒有這種感覺，因爲不會見獵心喜，他實在是個很規矩的人，他直覺地就要回絕她這次約會。但到剛要開口，他却驟然想起那女郎是誰了──她就是他的老友王開的女朋友，朱銘沒有見過她，只是王開在追求她時，曾請朱銘作顧問，並且把她的照片給朱銘仔細端詳，難怪是這樣地面善了。朱銘心中一跳，難道她竟是個放蕩的人嗎？爲了尋求出答案，他答允了她。女郎很健談，進餐時的氣氛十分融洽。大家都喝了點酒，在廂座互相交換着含蓄的眼光，說實在話，燈光下的她更是美如天仙，這美麗幾乎使朱銘心旌搖蕩，不過，朱銘到底是個老實人，他一直沒有忘記王開，他簡直爲王開而難過，他相信今晚的奇遇對於王開將是很重要的資料。

臨走，女郎說要打個電話，不消說，做東道的還是朱銘，兩個人並肩行出門口，女郎的手已經不知在什麼時候挽在朱銘的臂上，朱銘沒有拒絕，他實在已經有了點酒意，可是他一直沒有忘記王開，他留意着女郎的一舉一動。

女郎叫了部街車，請朱銘送她回家。在車廂裡，酒精不斷在朱銘身上擠迫，不是車子細，而是酒意吧！朱銘也不由自主地，他繞過手去將緊偎着自己的她擁到懷裏，她沒有拒絕，他的手繼續做着願意做的事，這時，朱銘暫時要忘記王開了。

女郎借了朱銘的手帕，抹抹臉上的粉痕，隨着順手把手帕塞到手袋裏，而朱銘一直沒有在意。

的士經過朱銘家裏時，女郎突然叫停車，脫開身來對朱銘說：「先生，你還是回家吧，再見！」

還沒有把事情弄清楚，朱銘帶着踉蹌的腳步下了車，拾級登樓而去，這時，一個新的疑問突然浮現在腦海中，她爲什麼知道自已住在這裏？他的酒意立刻醒了大半！

回到家裡，已經將近晚上十點，傭人說：太太在片刻前接了個電話就出去了。朱銘也沒有換衣服，懶洋洋倚臥在沙發上，心中有說不出的悶納，太太從來沒有在這個時候外出的，現在，却到那裏去了呢？

可是，剛才和高髮裝女郎那麼旖旎溫馨的一幕，仍甜蜜地心頭湧現，他想：王開實在是太可憐了！

大門砰一聲關上，太太回來了，一看到他就急不及待地厲聲說：「哼，平時自稱是道德清高的君子，如今我叫一個女朋友試試你，一試就試出你的色狼面目了！」說吧，用剛才女郎拿了他的手帕狠狠地擲在他頭上！大聲喝道：「以後你去跑馬，一定要買多一個馬牌給我。」朱銘嘆了一聲！「唉！飛來橫禍！」

古怪古怪　又添新鬼

春右

新春伊始，地府王帝「閻羅王」，吃得油炸東西太多。突然覺得胃病。閻羅王記得，最近「蘇加諾」大贊赤色大夫「好嘢」！於是，派出牛頭馬面到北平去請赤色大夫。但是，閻羅王吩附牛頭馬面，千萬要注意，所請之赤色大夫，留心看看，以最少寃鬼，托招牌者爲合。

牛頭馬面奉旨到北平去。豈料跑了兩天，發現所有大夫，都有無數「寃鬼」托破招牌。牛頭馬面走到氣，才找到一個赤色大夫，祇有兩隻鬼托住招牌。牛頭馬面大喜，立即帶這位赤色大夫到地府去。

牛頭馬面報告了的經過，閻羅王召見赤色大夫，閻羅王說：

「閣下貴姓名！」

「伊懷仁！」

「唔！伊大夫，你的醫術十分高明，請問你懸壺多久？」

「呵呵！大王，兩天！」

「吓？」閻羅王大吃一驚道：「你開藥兩日，竟然取了兩條人命？」

「唉！」赤色大夫嘆道：「大王，我們學大夫之一門，連死屍都有得解剖，病人又沒有藥物實驗，天天祇是講鬥爭，讀馬列主義，肥公的思想集。這樣怎得不收買人命呢？」

「哎吔！」閻羅王叫了一聲道：「請你回去吧！我不必你看了！你還是回到北平，多製造些新鬼吧！」

「哈哈……」伊懷仁笑道：「這個嘛！他們製造新鬼比我快得多！我是小巫，他是大巫哩！大王！」

熱辣樓賦草

熱辣樓主

黃色架步賦

（以粵字爲韻）

十分春色，幾好風光。未曾脫晒，亦似剝光。實在小型舞院，難登大雅華堂。謬稱玉質冰肌，週身皆白；但覺膚脂俗粉，連面都黃。

笑笑嬉嬉，嬌嬌滴滴。賣肉爲生，貨腰搵食。令人白日流連，致被青年沉溺。春情勃發，看來萬紫千紅；風景依稀，攪到五顏六色。

李子多金，如兒應價。同佢傾談，由人笑罵。似乎絕不知羞，確係太唔成話。胡天胡帝，行爲未免荒唐；要鎖要拿，捉[illegible]。

出入鵝巢，蛇行鼠路。點可胡爲？唔應咁做。既難說是友情，亦不合乎人道。將人玩弄，亦唔得幾多，怕你癡迷，不可行差一步。

論香港又有一個「愛好鳥獸會」

有怪論怪

香港有防止虐畜會，人人皆知者也，該會人員頗爲熱心，如果遇見到有人用鐵線綁實隻狗，或籠細雞多之類事件，一定會通知警方，拉虐畜之人，控之於法庭，等法官判佢地銀紙，而報紙亦樂於登刊載此類消息，所以住在香港之人，無不知有防止虐畜會呢個機構也。

最近，又有一個「香港愛好鳥獸會」成立，由愛好鳥獸之中西人士組成，并經核准註册辦備，該會之負責人列出七項宗旨：㈠欣賞大自然生物界鳥獸之奇異美妙。㈡提倡業餘之高雅嗜好。㈢交換及研究養畜鳥獸之知識。㈣保護及改良鳥獸之品種。㈤輔導各國之鳥獸交換買賣。㈥舉辦鳥獸展覽及競賽。㈦聯絡同好之友誼。

老夏唔知該會將來之組織如何？有設立個督察組，好似防止虐畜會一樣，若有虐待鳥獸者則告佢一狀，但除第（四）個條「保護及改良鳥獸品種」，則似乎將來亦會學防止虐畜會一樣去「保護」鳥獸者也。如果有人用個籠仔載住十隻麻雀，或者用條鐵線綁住隻狗之類，該會亦會挺身而出，負起保護之責，通知警察拉人嗎。

香港有兩類保護鳥獸之組織，老夏唔嫌多，因爲保護兒童會，兒童樂益會……之類機構亦有咁多，則保護鳥獸會亦應該有番三五個至合也。不過，有一點値得老夏懷疑者，該會宗旨第六條，「舉辦有關鳥獸之展覽及競賽」，呢條有多少研究。

愛護鳥獸會，將來是否會舉辦賽狗賽馬呢？如果賽馬，則豈不是與皇家賽馬會分庭抗禮？如果賽狗，豈不是又會引起好多社會名流提出反對？所以老夏希望該會對「舉辦展覽及競賽」呢一點加以澄清焉。

其實，凡係競賽都算虐畜，如果你閑下去快活谷睇過賽馬就知道矣，較上之騎師，在決勝點時，有人用車輪鞭，打到隻馬「拍拍」聲，亦有騎師鞭踢兼施，手中鞭如雨下，脚下猛踢，拼盡求勝，咁樣法，你話係唔係虐畜？係唔係愛護鳥獸？雖然，馬會亦曾因某些騎師，用鞭過甚，打到隻馬傷痕纍纍，罰其停止用鞭，但對隻馬來講，亦無補於事也。

如果話競犬，雖然唔係關節，因爲香港好多名流反對在香港跑狗，亦不易舉行，即使能夠舉行，亦唔見得賽狗係愛護鳥獸之行動，因爲用電兎引狗狂跑，好多狗時時會跑傷，扭傷，甚至跑死都試過。

所以老夏希望「香港愛好鳥獸協會」，再講明係唔係同賽狗賽馬競賽，如果認爲舉辦狗馬競賽都係愛護鳥獸之德政，則一定好多人爭住入會，因爲將來舉辦跑狗跑馬時，有個會員資格，好威水也。

夏灣月

沉思錄

方莘

△如果你不能從錯誤中學到點東西，那麼你犯那次錯誤是沒有意義的。

△笑容是增進你的儀表的最廉價東西。

△不要荒廢時間來回顧，你的眼睛是生在前面的。

行善的路途是困難的，但並不寂寞。

△別忘記讚美你的妻子，即使這會引起她的疑心。可是總勝於不讚美。

△「三角學」麻煩之處，就像一塲三角戀愛。

△不要譏笑別人一知半解，誰能夠完全知道呢？

第六種人──蠢才

英國大文豪蕭伯納說：「第一個用花來比喻女人的是『天才』。第二個跟着來以花形容女人的是『蠢才』。」

蕭翁這樣分人類爲「天才」與「蠢才」兩類，未免少一點了。以我的眼光來區分現社會的人，應該有六大類。第一類正如蕭翁所說的「天才」。最末一類也如蕭伯納所說的「蠢才」。但是第二類應該是「人才」，第三類是「鬼才」，第四類是「奴才」。第五種是「庸才」。

用不着解釋，「天才」人物當然是出類拔萃。正如孔老先生說：「生而知之者，上也。」這種天才人物，中國云孔、孟，外國之牛頓、愛獸生，這都是天才人物。他們能够留芳百世，福澤人羣。他們的成就是應該與是無可置疑的。

人才，是比天才次一點，孔夫子說過：「學而知之者，次也！」一個人能吸收聖賢天才的教育，指示，師長訓導，成爲社會上一個有用的棟樑。他們出人頭地，爲人類立汗馬功勞，如中國近代科學家楊振寧、李政道兩博士。這是人才之爰表者！他們立功建業，是天公地道。

鬼才，這種人，上不及天才，但又比人才爲特別些。他們不向正途發展，走旁門左道，如晚清一代的金聖嘆，此人聰明絕頂，有見地。可惜，命生不長於滿清時代，爲兩句試牡丹詩：「奪朱非正色，異種亦稱王」就死於白刃之下。鬼才本來也不算壞，問題是要天時，地利相配，才有機會出頭，否則死於非命，貧無立錐。

奴才，你以爲他一輩子沒有出色嗎？那就大錯特錯！奴才有時候，突然平步青雲，發達於俄頃之間。例如清代太監李蓮英，他是奴才中的典型代表。你以爲奴才是笨拙的家伙嗎？不是的，奴才的聰明，人才也比不上。尤其是奴顏婢色的功夫，非天才，人才，鬼才所可及。這是奴才發迹的最大本錢了。

奴才的另一特點是懂得「厚黑」。（所謂厚黑者，厚面皮，黑心肝之謂也）但是他們的厚黑，稍不夠大英雄的厚的黑。因爲大英雄面皮之厚非常人之所及，心肝之黑，也非凡人之所及。奴才的厚黑，祇配叫「小厚小黑」而已。換句話說，就是不够激底。這是大英雄與奴才之分野了。

庸才，是中庸之輩，不過不失，碌碌生，勞勞碌碌，倒屬不俗。這個不必介紹了。最後一類蠢才，這種人生而愚昧，黃石公見之，亦會說：

「孺子不可教也！」「蠢才」生而無知，學而不知，渾渾噩噩，也許有人問，那一種人是「蠢才」？無可置疑，小丑是也。小丑終生一副可憐相，如不是蠢才，又何至做小丑？

我們生於不同時代，長於不同環境，我們不必勉强。例如我是蠢才，我既不想升級，事實上，亦無可升之有。我是相信命運的。既然生而爲蠢才，就覺得做蠢才。

很多人以爲做那一類人，可以由本身選擇決定。不錯，本身決定，不過是先天而不是後天。有人會說這個見解不科學。但是，我認爲遺傳重於教育。不由你不信。

天下皆春同慶壽

浮生浪墨　南海十三郎

農曆正月初七，俗稱人日，新年開年，以人日爲最大日子，原因是相傳人日，老少同壽，解爲大家生日，互相賀慶，迷信人家，每逢正月初一至正月初七之間，在天神拾前，點起七星燈，爲闔家老少祈壽，七星燈之來源，有謂始自三國諸葛孔明，六出祁山時染病，點起七星燈，祈求延續壽命，不料爲魏延踢熄壽燈，孔明因此而終，後人祈壽，年年燃着七星燈，祇在天神前祈拜，由得燈芯點着至油盡燈滅，也并不以燈滅爲不祥之兆，又傳聞乾隆皇下江南，正月初七，遊遇一家，見門前高拼天下第一家牌匾，乾隆皇暗笑，天子也不會自稱天下第一家，此家何故敢冒稱，乃入其府第，見一白髮夫婦，出來迎迓，乾隆皇即問以天下第一家之意，白髮夫婦說不知，可再入一進深，問其父母，乾隆皇入內，見一雙較老夫婦，道自來意，詢問天下第一家來源，該雙老夫婦，又請其再進內堂問其父母，如此相推，乾隆皇入至五進深，得親其太祖已達一百八十餘齡，五代同堂，乾隆皇乃以御筆賜福壽字，并賜正月初七日爲五代同堂壽髮齊眉，故後人爭相仿，以正月初七爲人日，老少同壽，數代同堂，至該日則咸食蠔豉長壽粥，或食八寶長壽麵誌慶，并劏雞殺鴨爲膳，酬神許願祈福，至商塲慣例，祇在廿六造碼，始劏雞作宴，

惟人日一日，亦如年節置酒肴饗賀，並製蘿蔔糕米圓，及鴻圖壽麵作午膳，取義有加壽麵，「宏開駿業」，大展鴻圖」，意新春語賀吉祥也，至蠔豉粥則暗示好事，八寶長壽麵，即保家長壽之意義，至亦有食生菜粥者，即於求長生財，衣食豐足，皆取吉利兆頭，而兒童輩亦擇人日開筆，以開筆大吉，萬事勝意爲詞，憶當年在私塾就讀，每年尾酒即放館，至正月十五後始開館，惟人日則需回私塾開筆，拜聖人，並與塾師賀歲，與同學團拜，後入學校肄業，此例已破除，惟仍於人日拜聖人，願孔聖保佑聰明向學，而鄉間祠堂所辦小學，仍有人日團拜之風，且設茶會招待學童，共食年糕油器蝦片等物，又每逢人日裏腹師童，即開始報丁，蓋上元開燈，早籌備，一年增加幾許人丁，酬神亦於初七吉日開始報喜，添丁愈多，則更加高慶，人口衆多之鄉村，其喜樂更盛，故舊日鄉村，亦喚勵生產也，尤有一事爲兒童所喜悅者，即新年利是到人日始准拆封，歲初拜年，兒童所得利是不少，人日拆利是，有得百數十元，有得二三十元不等，而皆是以購買遊戲物品，如炮竹烟花等，又有等兒童，所得利是，儲諸「撲滿」，一年四季佳節，所得利是，仍作晚置新衣之用，而新年人日後至上元，有人給利是，非止於人日也，然過人日後，則人忙於事，已不如過年時之高慶矣。（一〇〇）

宏開駿業展鴻圖

▲蛇年趣事▼

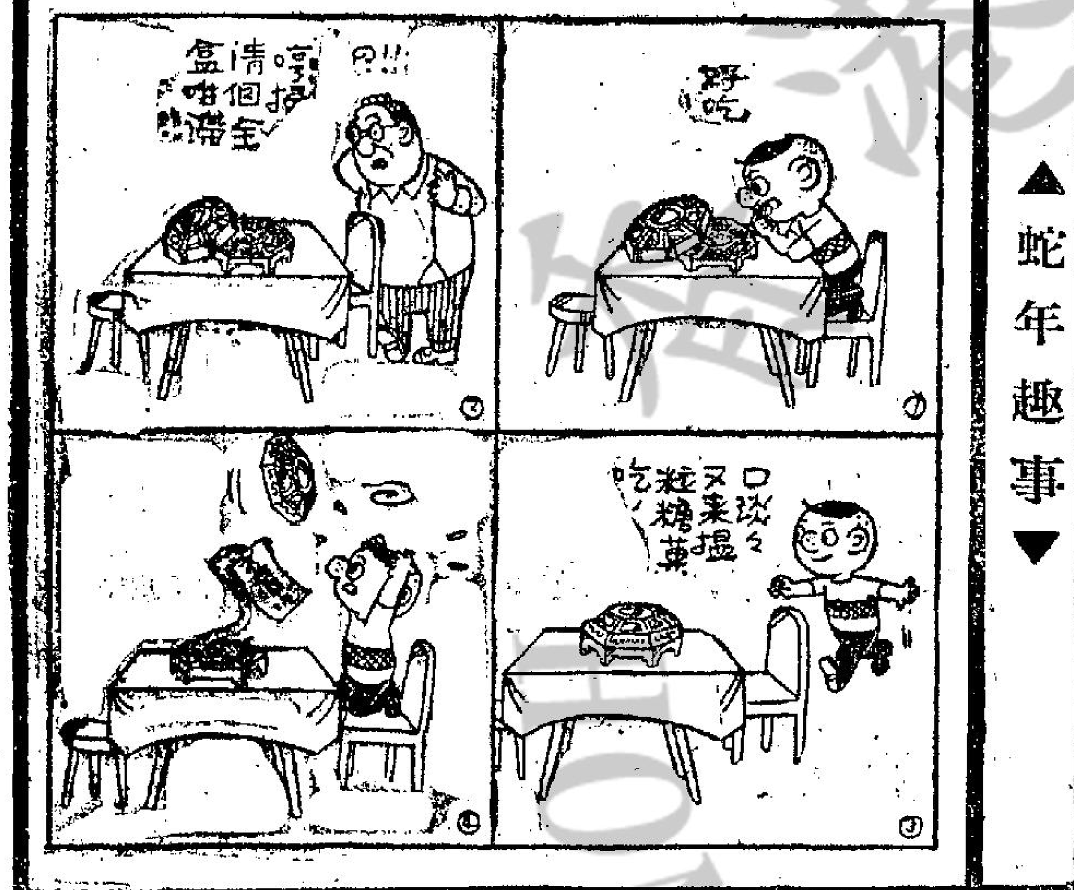

張美瑤寶田明將來港　在港拍攝「九九九」

本刊特稿

日本靚仔小生寶田明，與台灣玉女張美瑤，將於本月底或下月初間，一同前來本港拍攝一部新片的外景，這新片名爲「九九九」。該片是日本東寶映畫株式會社與台灣製片廠合作攝製，外景在本港及台灣拍攝，全部內景工作則在日本東寶片塲進行。

消息來源，東寶駐港分公司頻頻與電懋公司當局接觸，商談有關「九九九」在港拍外景工作事，大除夕日，電懋公司總經理俞普慶宴請東寶公司戸田實男，席間俞氏對東寶在港拍片工作事，已答允予以協助。

電懋總經理俞普慶，已於年初二日乘機返回新加坡，據該公司人員表示，他此行是來港在戰後首次返新加坡渡假，在星逗留兩週後回港。關於電懋今後的製片計劃，早在國泰機構董事長朱國良及副董事長陸運濤先後來港視察時，已經全部商議決定，所以俞氏此行赴新加坡，完全是渡假性質，不會有何特殊任務。

導演王豪與影星張慧嫺，孫威及張麗珠，於年初六乘機飛往新加坡拍片，他們在那邊拍攝的新片就是「錦繡前程」，該片原定去年底開拍，因片中女主角之一的劉小蕾情奔泰國而受阻，現已換了張麗珠來代替演出。據王豪表示，全部內景都在新加坡進行拍攝，預定二至三個月才完成。

性感女星夷光，因在年廿九日開拍新片「危險人物」時玉腿受了傷，這幾天都在家中休養不能外出，而電懋公司的同事們，連日都到她家裡探問及拜年，倒不會怎樣寂寞，據說她的玉腿傷勢已逐漸痊愈，曾經在醫院縫過幾針的一處傷，已於週末拆綫了，不久便可以恢復拍片工作。

易文日前原定在台拍攝兩部新片外景的，除了「草莽喋血記」外，還有一部「惡虎嶺」，外景地點亦早已勘定，但因「惡虎嶺」一片的女主角張美瑤，目前正在拍攝國聯與台製合作的「風塵三俠」，本月底或下月初來港及赴日本東京主演中日合作的新片「九九九」，無法分身拍其他影片，因此「惡虎嶺」的拍片工作，祇得擱延下來，待台灣玉女演完「九九九」後，才能開鏡拍攝。

「西遊記」的導演何夢華，於六日上午前往台灣，他此行是在台勘察「西遊記」外景的地點，該片拍攝外景的地點，待其返港後，再率領片中的唐三藏、猪八戒、孫悟空、沙僧等主角演員，赴台進行外景拍攝工作。（亮星）

娛樂圈

赴星拍攝「錦繡前程」的導演王豪（左）與女主角張慧嫺。

美公司拍「夏威夷」　陳厚林翠任主角

銀色冷盤　江□

日前，阿薇曾有報導，荷理活製片家有意邀林翠和陳厚拍片，這消息阿薇首先報導後，有人以爲這是宣傳，據那些人說，林翠和陳厚，雖然是香港的大明星，但同是電影公司的基本演員，一切受電影公司限制，他「她」又怎能夠和外國片商拍片「事實如何？現在終於有事實証明了，昨日據最可靠消息透露，林翠和陳厚爲荷里活拍片，現在眞的成爲事實了，劇本早已送到這兩位影星手中，並且公司經已同意了一般事實。據說，陳厚和林翠的片酬，是美金三萬元，劇本暫定名爲「夏威夷」，外景全部實地拍攝，這兩位影星，所扮演的是第一男女主角，關於劇本題材與內容，由於阿薇答應守秘，因此，請恕目前還未能向讀者告。

而値得一談的是，兩三個月內，林翠和陳厚，還未能參加該片拍攝，原因是，陳厚要離開「邵氏」，正式投進「電懋」，才能效勞。林翠目前更忙到不亦樂乎，要趕拍的片不少，例如「女人，女人，女人」一片，還有一些要趕着補鏡，其次由吳家驤執導的「描金鳳」短期又要赴台開拍，該片是由她担演的，（負責該片導演的吳家驤，一位說，該片可能會改由別個執導，原因吳家驤已提前過「邵氏」，而據一位說，該片可能放棄拍攝，是眞是假？還要留待事實証明。）更有的是她自組的「影藝」，所拍那套「糊塗女偵探」，下月便在星馬放映，林翠有意屆時前往該地隨片登台。種種原因之下，林翠雖然答允爲外國片商效勞，短期內也不容易實現，難得的是，對方並不固執要她提早開拍，盡量使她和陳厚方便。對於這兩位影星片酬，以港幣計算，每人差不多十八萬元，這片酬會使一些人大吃一驚，認爲片酬眞是不得了，然而，據那些外國片商認爲，以「她他」的聲譽，如此片酬，相宜之至。列位也許知道，荷理活明星，片酬超碼超過十萬美元，算是中牌酬勞也不輕，因此對比之下，以林翠和陳厚的片酬，荷理活片商來說，是一個非常如意的算盤，正式是所費無幾，收益甚大。

話又說回來，近年來，外國片商雖然不斷跑來香港拍片，與及邀香港的中國影星拍片，但總是担任配角，或者是有點侮辱的中國人，因此，片酬雖高，但也引不起香港的影星興趣，據阿薇所知，去年那套西德片「來自香港的一口棺材」便因劇中人，和一些情節問題，使到香港一些本來準備演出的影星不滿，結果弄到不歡而散。其他幾個國家的製片家，也有差不多的遭遇。曾經有些影星，發誓不再和那些外國製片公司合作，所以如此，內容原因當然不少，而主要的便是，所担演的角色，不是侮辱中國人，便是一個可有可無的閑角。他們用中國影星，担演主角，這可以說是從來沒有，當然，他們有些所以不用中國影星當主角，是爲了票房紀錄，然而，有些有眼光的片商認爲，時到現在，觀衆喜歡看的，並不是爲人熟悉的大明星，而是眞正懂得演戲的演員。林翠撇開其他甚麼不談，憑良心說，她的確是一位最會演戲的演員，阿薇無意爲她吹噓，這是有目共睹的。例如陳厚，他所演的喜劇，多年來便無人不讚，圈內人士都認爲，他不但是位難得的喜劇演員，更是一位優秀演員呢！一位製片家說得好，時到現在，不但觀衆無分國籍，演員也是無國藉之分的，因此彼此文化，電影交流，彼此得益不少。

魚美人向青年朋友致意　萬金難買一片眞情

「魚美人」李菁，如値歲暮新年，又値所主演新片「魚美人」上映之際，誠心向全港九觀衆致意，祝各位新春納福，萬事遂心，鯉躍龍門，步步高陞。

李菁又向青年男女朋友新年得到一份美滿的愛情，更盼望正在戀愛中或已經結了婚的朋友，珍惜他們所獲得的愛情，因爲「眞正愛情萬金難買」。

李菁倒眞是一個很有見地的姑娘。她說得很不錯，美滿的愛情，眞是得來不易，李菁年紀輕輕，竟會說出這番話來，委實難得。

大概，這是受了演「魚美人」這部片的影響吧。

原來，在神話愛情故事片「魚美人」中，李菁飾演鯉魚精。這魚精在碧波潭底，千年修煉，已成正果，却爲了愛情，動了凡心，拚棄千年道行，忍受剝鱗之苦，與書生張珍（凌波反串）共賦唱隨之樂。

這故事的過程，是非常動人的。由於她化成金牡丹的模樣在金府與張珍相戀，而偏又眞假牡丹相逢，（這眞牡丹也是李菁飾演的）由於扮相之妙肖，所以撲朔迷離，難分眞假，而又各不相讓，親生父母，無法認出誰是自己的親生女兒，請來包公，竟然又出現了眞假包公蔽頭的好戲，無辦法，只得驚動了張天師，天師神通廣大，召來雷公電母風神雨師，鯉魚精爲了愛情，絕不屈服，死力抵抗，結果不敵，幸而來了觀世音。也是爲了愛情，「魚美人」不顧隨之重回仙山洞府，而願忍受剝鱗之苦，毀了千年道行，與張珍成就美眷。像這樣的愛情故事，任誰也深受感動。李菁誰該留色，體驗殊深，方能說出一番語重心長的肺腑之言來。

「魚美人」是一部黃梅調彩色歌唱大巨片，故事動人，笑料泉湧，妙趣無窮，特技鏡頭千變萬化，是一部娛樂成份高於一切的新春娛樂珍品，這部片將在寶金、樂都、京華盛大放映。

「危城烽火艷諜情」　蘭克新片迎新春

十九世紀末期，印度在英人統治下，時疫流行，烽火四起，「危城烽火艷諜情」，就是一部以這個時期爲背景的驚險戰事片，把一段扣人心弦的亂世故事，活現在銀幕上，其中更加插一段纏綿曲折的三角戀愛故事，使影迷獲得多采多姿的娛樂享受。這是蘭克公司的最新貢獻，全片在印度及巴基斯坦拍攝，國際演員大會串，包括英、美、法、意、英、印等國影壇紅星，在陣容方面，堪稱罕見。

「危城烽火艷諜情」的故事，描述一個英國年青醫生，在印度的窮鄉僻壤懸壺濟世，他爲人任俠仗義，不以統治者自居，與印人融洽相處，不料因藥物失踪，親自到大城偵查，竟被捲入一命案漩渦，要過流亡生活。他爲了洗脫沉冤，不惜獨力冒險追查，但又不幸涉及一宗政治綁票案，因涉嫌合謀擄去一名印度王子而被捕入獄，捱盡酷刑逃出生天，豈料又爲反英黨所執，醫好患重病的印度王子，却逃不出厄運，眼看要被反英黨斬殺祭神。幸而在最危急關頭，他的印籍好友冒死搶救，而英印聯軍亦及時揮軍攜平反英黨。這時一部奇情動人影片，演員陣容鼎盛，包括有力士柏加，保羅嘉士，仙蓮柏嘉，歌汀獻嘉，沙芝高芬，東尼及伊安達等等。

「危城烽火艷諜情」是蘭克公司的最新出品，冶戰事間諜香艷於一爐。

黑社會入會儀式　殘酷的斬手指

在彩色紀錄片「殘酷生活」中，紀錄着世界各國文明社會中野蠻的習俗，其中，很多是非常殘酷的。例如日本的黑社會，每加入時便要接受極殘酷的入會儀式──斬手指。這是當地參加黑社會必經的手續。儀式執行前，消息便會傳過東京會員。這些殘忍的人，都是危害社會的黑人物，要參加這組織，新會員要表現他的勇敢，當衆斬斷自己的手指。他們所斬的都是小指，指節缺殘越多，他們的職位越高。若三節全缺，則表示他曾英勇地斬過三次指，別人就絕對服從他，尊之爲領袖。

爲了拍攝此儀式，「殘酷生活」的影隊，曾宣誓保証不宣佈此聚會的地點，免被警方捕捉。片中的這項紀錄，全是眞實的，膽小的觀衆，最好暫時閉上眼睛。

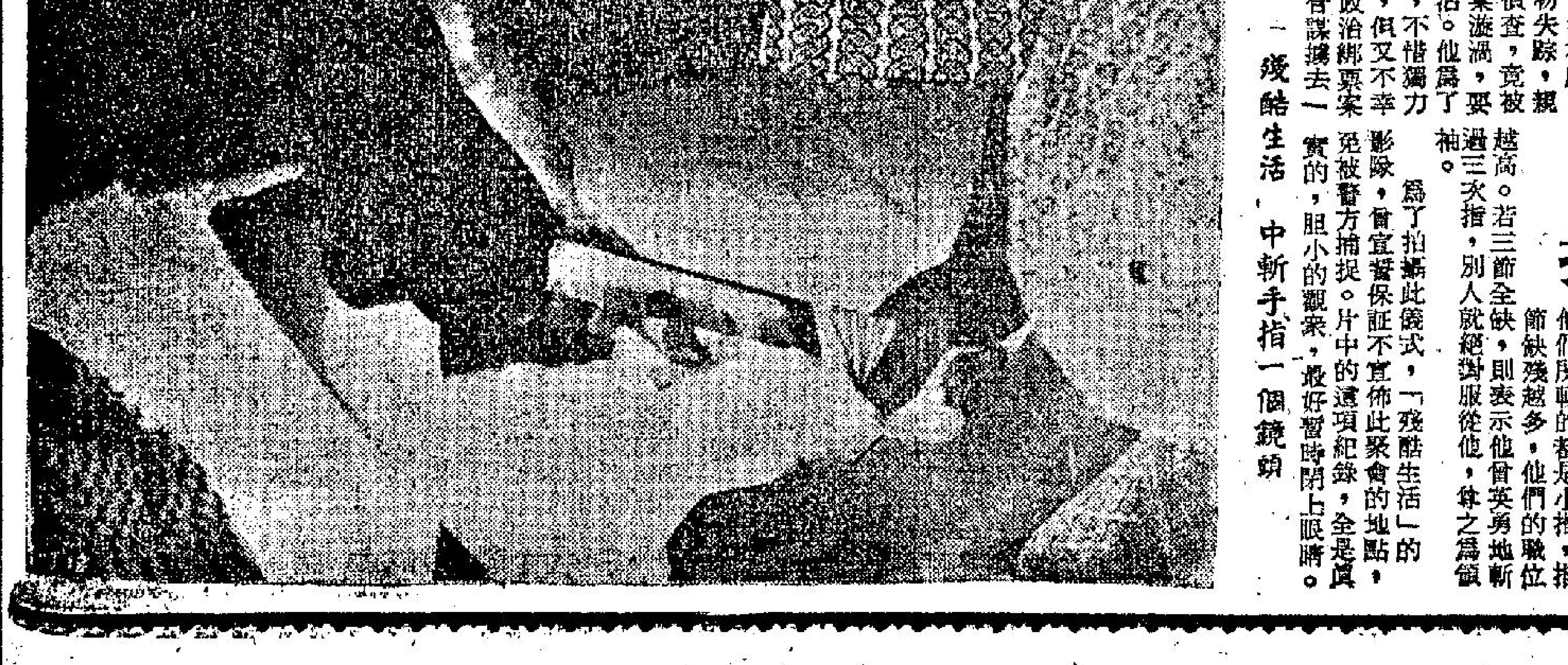

「殘酷生活」中斬手指一個鏡頭

從地獄回到天堂

如果是過去，麗麗聽到姚立已與葉秀蓮離婚，當然會感到喜悅的，現在，事過境遷，一切都不同了。麗麗頗有自知之明，再也不敢對姚立寄存任何奢望。

姚立問她：「你住在什麼地方？」

她答：「我什麼地方都可以睡。」

姚立接口作了這樣的建議：「不如住在我這裡吧！」

對於麗麗，這當然是一件求之不得的事情。她已一無所有，甚至連自尊也失去了。要是姚立肯收留她的話，當然再好也沒有。這樣，麗麗就住在姚立處了，沒有身份，祇有一份近似友情的關係。麗麗曾經愛過姚立；而且付出過真摯的感情。如果那次不到日本去，姚立決不致於失去耐心。現在，命運之神又將他們安排在一起了，只是彼此感受已大不相同。麗麗知道：她從姚立處得到的不過是憐憫與施捨而已。

姚立的工人名叫「亞杏」，見姚立帶了一個披頭散髮，衣衫骯髒的女人回來，顯然有點困惑不解。

「姚先生，你帶這麼一個女人回來做什麼？」亞杏問。

「她是我的朋友。」

亞杏眉頭一皺：「在香港做人，心腸不能太軟，你若好心，別人就會利用你的好心來捉弄你，萬一惹禍上身，這就不是鬧着玩的了。」

姚立微微一笑，並沒有接受亞杏的勸告。這樣一來，麗麗又從地獄回到天堂。不過，麗麗的感受卻是麻木，對於姚立的好意，並不感謝。姚立發現麗麗的健康情形很差，一定要帶她到醫生去就診。醫生說：

「她不但患有嚴重的性病；而且還是一個白粉道姑！」

多麼殘酷的診斷！使姚立感到了極大驚恍。姚立有的是錢，願意負擔所有醫藥費，要醫生盡力替麗麗醫治。

但是，麗麗不肯戒除不良的嗜好。有一次，姚立再也無法忍耐了，厲聲正色地：

「如果你想活得像一個人，就得戒掉！」

好意，出乎我意料之外；麗麗竟提出一個反問：「你現在已經是一個有錢人，當然明白；使我不明白的是：你為什麼偏要找我？想找女人，可以隨便抓一把來選；為什麼一定要找我？」

姚立找不出適當的話語答覆麗麗，只是默默地望着她。「她變了！」在他的內心深處，他獲得了這樣的結論。「她完全變了！」(一七一)

南唐

南宮搏著

一八四：冬景

嚴寒，凍僵了的手持刀執戈，捍衛金陵城！

嚴寒，諜報人員於風雪中獲得消息：宋兵分批撤退了！——曹彬所部，在十一月的最初三天，撤退了一萬數千人，潘美所部，撤退了七八千人。這是好消息，金陵的壓力減輕了十分之一。

大雪使戰場上的活動停頓，大雪，也增加了金陵城中無數的困難，太子李仲寓親自領了兵，向圍城中的大戶人家收繳存糧。

金陵城中，有十二個十字路口，由官家設站，供應百姓熟米湯——一瓢湯中，大約會有一二十粒米。

生計是黯淡的，生意也漸漸地謊了。雖然有北兵撤退的好消息傳到，但是，圍城中的人並未因此而興奮，他們的負担太沉重了。

在期中，求和之議一度稍伏，如今，在最艱難的時候，隨着北兵分批撤退的消息，再度泛起了。丞相湯悅，吏部尚書徐鉉，傳詔學士張泊，中書舍人王克正，禮部侍郎朱珍等人，結成了一個請和的集團，主張乘北兵少撤之際及時求和。但是，太子李仲寓拒絕了。

目前，守城的軍隊支持太子，而在宮內，皇后也支持太子，朝臣所結合的求和集團，沒有實力支持，在圍城中起不了作用。

於是，大雪天過去了，隆冬黯淡的太陽，又高懸於金陵城上。

十一月，二十七日，乙未，天色陰晦。清晨，李煜才起床，欲向政事堂去時，太子李仲寓先來了，他報告父皇，城外宋兵昨夜增加了新兵，拂曉時鳴號擺陣，城東與城南，都能發現敵人列陣部署。

「那是說，今天會有大戰了？」李煜緊張地問。

「照往例，宋兵發動大攻勢，就是如此的；」太子低抑地接下去：「臣兒已下令戒備，並命給予當班守城將士吃乾飯，助役班的中城內軍，每人發饅頭兩枚。」

「嗯，軍心如何？」

「應該說很好，不過，兵士們太乏，太餓了！」

「你到營中主持吧，我就到政事堂去——」

「臣兒謝內廷再撥一屯糧——」

「內廷還有糧嗎？」李煜詫異地反問。

「皇后說過，在特別緊急的時候，還可以設法——臣兒想以大軍通糧過市，這樣可以振奮軍心。」

「好，你去和皇后商量，我不知道宮中還藏有糧食——」

太子走了，李煜身披重裘，登上宮車赴政事堂。(一〇四)

碧玉青萍

十一：苗疆尋藥

獨孤興在茫茫之中，覺得有股辛辣氣息，由鼻內上沖，不禁接連打了幾個噴嚏，便告醒轉。

雙目睜處，見自己仍是好端端的毫無損傷，遂站起身形，向華心淵抱拳叫道：

「華老人家……」

華心淵不等他往下再說，便自搖手笑道：

「獨孤老弟，你方才說得對，人生有怨須當解，冤報循環無了時！」

獨孤興聽得大為驚喜說道：

「老人家居然肯把這段冤仇，消解了嗎？」

華心淵點頭笑道：

「方才我用『九天妙香』，迷倒老弟之際，便是要有一段時間，讓我靜靜思忖一番！結果冥心片刻，竅明大朗，想通了我那六位盟兄，殺孽太重，死不瞑目，[illegible]性命，留到今日！」

語音至此微頓，飲了半杯酒兒，又向獨孤興含笑說道：

「何況老弟分明已聽我說了昔年故事，卻仍然担承身是『釋道雙絕』弟子，這種光明磊落的豪俠胸襟，更令華心淵藹然起敬！故今卅年啣仇，消諸一旦，望老弟見了令師，與你大悲師伯之時，代我向這兩位出世高人，道謝手下寬容，並成全華心淵棄邪歸正之德！」

獨孤興遊聽肅立，黯然說道：

「華老人家，家師與大悲師伯，業已在『南海普陀』，雙雙攜手坐化！」

華心淵「哦」了一聲，微嘆說道：

「既然『釋道雙絕』，均已功行圓滿，攜手飛升，則華心淵圖報無門，祇有在獨孤兄弟身上，略為盡力的了！」

獨孤興抱拳笑道：

「我獨孤策大哥，病勢沉重，敬請老人家多賜仁心妙手……」

華心淵接口笑道：[illegible]

「治病不算甚麼，我正在設法使他能趕得上三月十三的離魂谷『天南大會』！」

獨孤興愕然說道：

「老人家不是曾說我大哥之病必須半月光陰，才能痊癒的麼？」

華心淵微笑說道：

「半月光陰，是用尋常藥物治療，如今我已命小徒靈兒，去掘取我培植多年的『珊瑚鹿壽草』，及『成形茯苓根』等兩種珍奇靈藥，使你獨孤策大哥，得能提早痊愈，趕得上『天南大會』！」

說到此處，靈兒業已從藥圃中掘了那『珊瑚鹿壽草』，及『成形茯苓根』等靈藥，走進茅屋！

華心淵一面命靈兒趕緊生火煎藥，一面把獨孤策抱到另一間靜室之內！

這間靜室，其實也就是華心淵的靜息讀書寫字作畫之所！因為除了一張軟榻以外，便是四壁圖書，及山水、人物、花卉、翎毛、暨真草隸篆等各種書畫！

獨孤興目光極銳，看出每一幅書畫之上，均鈐有「隱賢山莊遺興」及「醫餘且學畫篆書」等兩方閒章，知道全是華心淵所作，遂向他微笑說道：

「華老人家不僅精於醫道，並能作真草隸篆各體法書，及山水、人物、花卉、翎毛等各種妙畫，委實足稱多才多藝的了！」

華心淵含笑說道：(一〇九)

小徒靈兒，從藥圃掘了靈藥，走進茅屋。

血青蛙

一一四：特種毒藥

姚小萍對仇寧恨極怒極，這些問話，自然不會答覆。

仇寧再追問：「小萍，你那玻璃瓶子從那裡來的？瓶中的紅色粉末是什麼？告訴我吧！」他顯然焦急，而且由臭丫頭改稱為小萍了；但姚小萍仍是不理不睬。

看仇寧焦急的情形，那玻璃瓶子和紅色粉末，自然是不平常。姚仲明把姚小萍看着，見她雙眼仍舊向仇寧怒視，身上雖有些玻璃碎片，但有衣服阻隔着，不會像仇寧那一般受傷。看情形，剛才瓶子架着，而仇寧拳頭沒有擊到身上，姚本來必死，瓶子雖是小器皿，卻給她保持，姚仲明欣喜於她性命可以保全之下，正要向她詢問那玻璃瓶子的來路，仇寧見客氣詢問而小萍仍不相答，已緊捏拳頭，怒罵道：「小萍，你不把瓶子和粉末的情形給我告訴，我非殺你不可。」姚小萍果真倔強，此時仍是不理睬。仇寧的拳頭，自然要擊下；但擊到半途便又收回，柔聲道：「小萍，乖乖的小萍，告訴叔叔吧，瓶子是從那裏來的？你告訴叔叔，叔叔必不會殺你。」原來，他的拳頭，只是裝腔作勢來威嚇，見姚小萍不理，便改用軟索，姚仲明自更知瓶子的重要；從他用軟索，也不向姚小萍追問，以免她說出來道仇寧也知道。

姚小萍天性，果真倔強得可以，仇寧雖然用軟索，她仍是不理。仇寧捺不住了，再去哄騙，她仍是不理。結果他捺不住了，切齒怒罵：「好的，臭丫頭，你不說，難道你不說，我便死去不成？」殺卻便是，可是，正當他要出手的時候，豆大汗珠在額上滲出，身子太過不對勁，肚裏一陣陣絞痛，臉色蒼白，竟然支持不來，隨的一聲倒在地上，痛得在地上打滾，當然和那玻璃瓶子的紅色粉末有關；否則好好一個仇寧，決不會有這個樣子。姚仲明驚疑之下，翻眼見那蘇跟隨着姚小萍的血青蛙，時伏在她身畔，把撒散在地的紅色粉末吞食，這麼一來，姚仲明清楚了。

那玻璃瓶子的紅色粉末，便是駱茜餵血青蛙的毒藥。駱茜曾對姚仲明說過有毒藥放在青蛙出來時，青蛙石之中，姚小萍不知道，血管裏，那些毒藥是殺人的，是類近破傷風菌，一般手把一瓶毒藥撿了，可以從血管侵入。仇寧拳擊到玻璃瓶子之上，碎片插入手掌，那作為毒藥的紅色粉末由血管侵進，仇寧便就遭殃。那些毒藥，駱茜曾說青蛙石畔戰敗時，好得自殺，免受仇寧凌辱；不料現在，竟成為仇寧的東西。(一〇四)

仇寧中毒倒地上

娘嫁

上官文娟著

(八一) 迫柳葉在婚書上簽名

那警官微笑的點點頭，說：「李先生，你還記得柳小姐出外時是穿甚麼顏色衣服？」

「穿黑色大衣……」李大華沉思的說。

「嗯，可能就是柳小姐了。」那警官說：「投報的人說，那天在威爾臣路所見的那個女子也是穿黑色大衣的。」接着補充的說：「這位投報的人，還不以為意，見這情景，跟着便因事到加拿大去了，直至昨晚回來，翻看舊報紙，知道柳小姐失蹤這回事，於是今天跑來警署，把當日所見的報告，希望能夠幫助警方破案，那人並記得這輛車的車牌，我們現已找尋這車的下落，假如有甚麼消息，再通知你們吧。」

李保生父子懷着沉重的心情返回住處。

就在這個時候，在另一個地方，有人走到柳葉的床沿，溫言的說：「柳小姐，你十多天來沒有吃飯了，你自己看看，你現在好像一個久病的人一樣，消瘦得不像人形了。」

柳葉躺在床上，睜着眼睛，一方面她連睜開眼睛也沒有力量，另方面，她不願意看這匪類。

「柳小姐，你自己考慮一下吧，你從不為自己生命，幸福着想，也應該為你的愛人前途想想呀！」

柳葉一聽聞這話，好像花針刺進她的心窩，眼淚不由自主的奪眶而出，濕了她的臉頰，也濕了她的口角。

那人看見柳葉這樣子，知道自己的話打動了她的心弦，於是繼續說：「柳小姐，假如你跟我結婚，我會把洪兒視作己出，好好地栽培她成人……柳小姐，祇要你在結婚書上簽了你的名字，我便恢復你的自由……」

「我不簽，我無論如何也不簽！」柳葉閉着眼睛，悻然的說。因為她用力過度，致使咳嗽起來，咳得她死去活來，蒼白的臉孔也脹紅了。

「柳小姐，你何必這樣動火，你瞧，你一動火便又咳嗽了。」那男子陰陽怪氣的說：「嗯，柳小姐，你不答應和我結婚，是不是因為愛上了李大華？……」那男子見柳葉沒有做聲，於是陰陰的說：「哼，假如你因愛上了李大華而不答應我的求婚，我先把李大華弄死，看你又等待甚麼！」

柳葉聽聞這話，忙睜開眼睛，吃驚的問：「甚麼，你要把李大華弄死？」

那男子猙獰的笑了笑，沒有做聲，柳葉着急的說：「我不答應嫁你，你為甚麼要弄死大華？」

「哈，哈，你這樣關心李大華的事，當然是深愛李大華，我看，李大華一天還生存，你始終不肯嫁我的……」

「柳小姐，我反問你一聲，你到底肯不肯簽上你的名字？」

「不肯，不肯。」柳葉斷然的說。

「好，這是你迫我要下毒手的……」那男子說罷悻悻然的走了。(八一)

張鬍帥的一場麻將

小說 柳笙

民國十三四年前後，「關外王」張作霖是了不起的風雲人物。如所週知，他是綠林出身，是關外人通曉的「紅鬍子」，其實此公身軀瘦削，面孔白皙，留着兩撇鼠鬚，恂恂然像個讀書人，以貌取人的話，倒看不出他有什麼了不起，更不像個山大王。

這位當年縱橫東北三省的時候，民間提起「張作霖」三個字，大有嚇得小兒不敢夜啼的氣勢，和他結盟的有幾個弟兄，如馮麟閣、張作相、吳俊升等等，無不以鬍帥的馬首是瞻，後來一個個也都位列封疆，因為自被張錫鑾（東三省總督）收編以後，據說他們「改邪歸正」了，也許是換了方式為患民間而已。

民十四正是他開府北京，自稱「大元帥」的時代，駐節所在是北平西城北溝沿順成王府，當時他受孫傳芳的鼓動，趕走馮玉祥，威脅段祺瑞，一時黃河以北「奉軍」大出鋒頭，而段系首要政客靳雲鵬，為了政治原因，和鬍帥攀了「兒女親家」，在北洋時代「攀親家」「換帖子」是軍閥們的老花樣，可能為了政治利益的衝突，「親家」變成了冤家，弟兄變成仇人是毫不足怪的。

靳秒一目且邪視，人們叫他「靳邪眼」或「靳瞎子」，受段祺瑞的提拔，做過「總長」，最後且做過「國務總理」，這位瞎子總理，頗有政治手腕，和吳佩孚也具淵源，是直、皖派系裏的兩棲人物。那時候他既和兩帥（張號「雨亭」）有姻婭之親，在奉系裡說，也不是「外人」。可是張作霖的軍師楊宇霆眼看靳瞎子不甘寂寞，在兩雄不能並立之下，楊近水樓台，常在鬍帥面前說瞎子親家的壞話，鬍帥覺得敬而遠之。

鬍帥住在順成王府成天無事，除了抽鴉片，便是打麻將，因為輸贏很大，搭子很不好尋，而況兩帥好勝心強，牌品不高，贏了的話，廿四圈便如約休息，如果輸了，打個三天三夜，絕不罷休，直到他「轉敗為勝」，才告放人。

有一次，他找來吳大舌頭（吳俊升綽號）潘馨航和張岱杉這些人來和他打牌，吳是黑龍江「督軍」，潘是「國務總理」，張是「財政總長」，都有大把銀紙不在話下，這一天活該他們倒霉，兩帥手氣不佳，輸了二十多萬，自然不肯罷休，直到夜盡更殘，打得兩帥朦朧，兩眼都抬不起來，分不出那個紅中那個白板，可巧張岱杉是大贏家，直想乘機溜走，卻又欲罷不能，便笑着向他說：「老帥，請您休息休息吧，明天再打怎樣？」這一句話不要緊，兩帥虎眼圓睜，開口罵起來：「媽巴子（關外罵人的口頭語），你怕我輸了不給你錢，副官，拿支票本子來！」跟着參謀長楊宇霆在旁邊便替他開了二十多萬的支票，給了張岱杉，鬍帥氣吼吼地對張說：「滾你媽的，下次少進我的門。」張岱杉袋揣二十多萬的支票，抱頭鼠竄般的離開元帥府，第二天兌了現銀，避往天津去了。

可是鬍帥坐鎮大元帥府，寂寞難熬，那牌癮又發，猶大的輸贏，誰陪伴得起，那天三缺一，想來想去，只得去把瞎子親家找來湊角，新貴青年，任要津，賀財之雄不用說了，但是對麻將一道，不見得高明於鬍帥多少，不巧其時奉軍正和北伐軍激戰於保定之間，前方不利的情報，接一連三的傳到大元帥府來，鬍帥一邊打着牌，心裡像十五隻吊水桶，七上八下，一邊打算着叫火車升火出關的主意，在這種心情之下，前方大敗，後方也敗——敗在牌桌之上，結算下來，又輸了二十多萬。

此時便可看出新貴政治的技術，遠非所謂當時北方「財神」張弧所可比了。他看鬍帥一面孔不高興的樣子，待由楊宇霆手裡接過支票，遞給這位親家的時候，靳瞎子心想今天這個局面，也不好再打，不打也不好，於是他的聰明來了，將支票推向了兩帥的面前，吞地說：「今天咱們不過陪兩帥消遣玩玩，不能要錢，現在還是存在兩帥眼上，給小孩子他們留洋唸書用吧。」

靳瞎子這一手輕鬆的，否定了楊宇霆平日的離間，彼此心照，兩位親家又和好如初，女婿親「不是外人」，也摸透了鬍帥小處計較的牌品，使鬍帥大樂，過去北洋政治的恩怨與得失，常在於牌桌子上掀起風雲，在此可知了。

新華春夢

寶嶺遺民著

第九回：象齒焚身 蜮沙射影 財神張異幟 惡鬼運奇謀

葉恭綽道：「我的看法也是如此，度過了目前的難關再說，將來的事誰也不知道。」

張弧笑道：「塞翁失馬，安知非福，燕公真的參與帝制，將來的新朝宰輔就不會輪到徐東海了。」

葉恭綽說道：「那可不一定，楊晢子就在傍虎視眈眈呢？」

張弧冷笑道：「癩蝦蟆想吃天鵝肉，不過是妄想而已。宰相烏紗帽滿天飛，也飛不到他的頭上，看他們那一羣窮酸，個個手無寸鐵，能成什麼事。」

梁士詒鎖眉道：「我的目的只在免禍，還談什麼新朝宰輔，要知道這件事，失敗了，大禍在目前，成功了，遺臭在將來，有何可喜。」

葉恭綽見梁士詒一發牢騷，恐怕把問題又扯遠了，連忙說道：「我們既然不再反對帝制，是不是派人告訴袁大爺，讓他放下心，這樣我們的官司也可早一天結束。」

梁士詒搖搖頭。

張弧說道：「我們總要有點表現，光是空口說白話，他也不會相信的。」

關賡麟說道：「我們不反對也就完哩——怎麼表現呢？總不能全體去加入籌安會吧！」

葉恭綽「哼」了一聲：「加入籌安會，楊晢子未必肯收我們呢？他一貫的脾氣是要佔便宜的，怎能容得下我們，恐怕喧賓奪主，演出火併王倫那一幕。」大家不由得都笑了一聲。

張弧說道：「既然這樣就有另起爐灶，各幹各的了。」

他們七嘴八舌的商量，梁士詒就閉着眼沉吟，過時睜開眼說道：「我已想得很清楚，不幹，就根本不理，禍福榮辱，付之天命。幹！就要轟轟烈烈幹上一場，作別人的尾巴是犯不上的。」

張弧拍手道：「對！大丈夫寧為雞口，不為牛後，跟別人幹還有什麼味兒。」

梁士詒說道：「楊晢子的籌安會只是開了一個風氣，到了真正要實行的階段他是推不動的，推動的責任，我們必須另組一個新團體，向全國各階層發出通知，很短期間就能要國人一齊起來參加。」

張弧說道：「既然有這種好計劃，應該要通知袁大爺，免得他再敵視我們。」

葉恭綽笑道：「那就不必了，我們只管幹我們的，只要有所成就，不必解釋，一切誤會也就渙然冰釋了。」

梁士詒笑道：「譽虎的這叫做移船就岸法。」

「辦法雖然不錯，只是這個團體用什麼名義呢？」

葉恭綽問道：「你打算怎樣推動呢？」

梁士詒說道：「我打算號召全國民起而請願，向參政院遞請願書，人數越多越好，包括的各階層越廣泛越好，甚至人力車夫同乞丐也要各組團體，分頭請願，這樣推動帝制就容易成功了。」

張弧說道：「既然是這麼一個團體，就叫做請願聯合會好了。」(一〇〇)

水手奇遇

高雄著

飛龍是貨船，由馬尼剌港開出發，船長下令加速航行，向香港進發，無論如何要在舊曆年除夕之前，趕返香港過年，因為大部份船員都是香港人，而且都是家在香港，貨船在海面鼓浪前進時，船上每一個人都懷着興奮的心情，其實他們的心比船還要快，早已飛回香港了。

一年一度，「飛龍號」到達香港了，船員們紛紛上岸，徐大壯挽起一袋行李，裡面有兩套衣料，是在神戶特別選購，預備買給太太的，此外還有一條人造珠頸鍊。他落去小汽船，埋岸之前，看見三伙彭飛在甲板上踱步，笑道：「老彭，有什麼心事？假如你的女朋友嫁了人，請來我家過年，我們一塊兒吃年夜飯。」

彭飛是山東籍的中年漢子，他的家在大陸，隻身來到香港，據說在香港結識了一個女朋友，但還沒有結婚，在船上和他誇耀他的女朋友如何美麗可愛，如何愛戀他，他在馬尼剌起程前，為此拍了一個電報，沒有回覆，水手們便拿他開玩笑，說他的女朋友已經變心。

徐大壯登岸之前，還向彭飛再開一次玩笑道：「小心你的婆娘吧！老子不會傷心。」

香港已經一片過年的氣氛，年廿九，街上熙來攘往的人流，有些匆忙地趕路，商店都特別裝飾過年禮物，可是徐大壯無心欣賞，跳上一架的士，對司機道：「北角蘭花道。」妙姿一定會大出意料之外，因為船泊在馬尼剌時，他以為不可能趕回香港過年的，所以他打長途電報給她，告訴妙姿，要年初二才到。現在突然回到家來，她還不歡喜嗎？又想起兩件日本絲質的衣料，也許趕不及過年了，但是假如有一個裁縫肯開夜工，加工趕造的話，那麼出三倍工資，相信妙姿會喜歡那淺綠色的。

的士停在蘭花道時，徐大壯還在想得出神，司機道：「先生，到了！」徐大壯失驚道：「對了！這就是蘭花道了。」三元七毛，他掏出一張五元鈔票給司機：「不必找了。」司機道謝，忙替他開車門。

徐大壯清楚地記得，八個月前離家，一切都沒有變。他飛奔上二樓，輕輕按門鈴，出來開門的是一個陌生的少婦，問道：「找誰？」徐大壯道：「謝謝你，我太太住在這裡，我剛從馬尼剌回來，你大概是新遷來的，不認識我吧。」

少婦愕然道：「你太太住在這裡？先生，你沒有找錯門牌吧？我們這裡祇住一家人，沒有分租的。」

徐大壯道：「這裡是蘭花街七號二樓，對嗎？」

少婦道：「不錯，可是這裡並沒有你的太太。」

「你再想清楚是否是七號二樓吧？」徐大壯顯然不是記錯，是心腸好的太太，「不會記錯的，太太搬家了嗎？」

少婦道：「我們是住在中間房的。」徐大壯道：「我可否到屋裡看看？」少婦讓徐大壯入到屋內，徐大壯覺得完全不對勁，少婦道：「先生，你離家多久？」徐大壯道：「已經八個月了。」(一)

八方風雲

武俠歷史長篇連載

斷捉刀人著 鳳子插圖

上文因果

上文說到乍作雲夜探花道女，得親芳澤，瞞過觀止。隨呂大年到江津，拜見朱大將軍。朱對吳十一青眼，仍認其先高祖為英雄。

諸小俠一同到江南書院

朱大將軍問過廿風池等人的平安，即對上人道：讓他們到江南書院，看看規模，有什麼須改善之處，由他們直說。朱大將軍寬洪大量，必欲使得江南書院，盡善盡美，上人奉命，即在宴會之後，同了諸小俠一同來到江南書院。除呂大年外，都是新人，乍作雲一見那古色古香之大門，就大為讚賞，林家兄妹，也說這地方很似廣東南華寺的大門。朱大將軍之用心，可以想見。大家進內來，其時的書院山長，正是野添上人，即由野添上人，同了大家在一處先到學員之住院看過，再到供奉朱舜水先生之神堂，行了大禮。然後才看食堂和講經書詩詞、教武經的課堂。最後上人命人敲鐘，乍作雲聽到那鐘聲，每三下停一停，上人解釋道：這是教他們去練習的鐘聲，請大家用了茶菓，然後去到後頭練武場，只見十多歲的小武士，一大片集在武場中，約有數百人，分為許多組。上人同着乍作雲，孔思德，林四珍兄妹等，來看這些生員練武。其中有大半是明代功臣良將之後裔，小半為扶桑國子弟。有的對打棍棒，有的鬥單刀，有的在練拳，按照書院規定的課程，大家一齊練功。上人同各小俠，上到一座不高的木台上，看他們練了半個時辰。林四珍問道：書院沒有女子練功麼？上人答道：目前尚無女生員。大將軍也曾想到，但恐一時招收不到太多的人。因為此邦風氣，女子祇主內，不主外。所以沒有女子在外上學的。但卻有女俠士，所以大將軍曾經想過，要添女生員。林四珍道：應該添女生員。而且應該讓她們和男生員在一處練，但住宿之處分開，這樣一來，可以使得他們大家互相勉勵，上人連連稱是。看過之後，命生員集中，坐於草地之上，請林家兄妹，演一套武。林四珍和她哥哥，演了一套回棍，是有名的哈家頂法，連刀劍都沒有用了。演畢之後，生員們看得目瞪口呆，覺得這樣的棍法，乃中之首長，來求上人道：我們想學這樣的棍法。上人告知林家兄妹，即請他二位約定時間，傳授哈家棍。朱大將軍命人在江津，安頓一所大公館，安頓諸小俠。乍作雲則拉了呂大年，要去遊京都和古都奈良，並遍遊內海，到別府溫泉去。呂大年知他好色而有本領，便告訴他道：要玩，須有一定之安排。而且要從玩耍之中，可以得見有本事之人。乍作雲道：請為我安排。呂大年用一張紙，寫了京都等地之遊程，當日先乘船，後騎馬，到得京都。只見三街六市，極似燕都，街道只分東南西北，端正四方。來到了古羅生門前，門樓寬廣，台基有廿餘級，上去通過來往之人驟數，經過這裡後，來到一處小河邊，風景有如蘇州。這時正有一輛香車通過，車簾只有

寶玉相贈 晶瑩若人

下一半，一半乃是空的。乍作雲望見裡頭，坐着一個嬌娘，艷奪桃李之色，不覺望住了車尾，不肯放過。呂大年道：這位名氣可大極了，是有名的京都添娘。我們就去她家吧。她大概是出去應點，不久就回來的。便同了乍作雲，來到添娘家，四名美艷青春婢子，導引入內。媽媽出來，行了大禮，認得呂大年，笑道：有一年未見了。呂大年道：特同這位上國新到來的乍先生，看望你家添娘。媽媽笑道：請先用茶，她赴雲飛將軍府的招請去了。今日是那邊太夫人的生日，她唱舞之後，便同來的。呂大年道：就因在街口上，見到她坐香車經過，才趕了來的。媽媽道：原來如此，好極了。兩位是上國人，她最喜愛不過的，不似這裡的豪家，動不動使氣發火，好難伺候。說着，傳了茶道美女來，煮了香茶，媽媽傳了三名歌妓來，皆有殊色，二人見了，已經滿意。吃了酒，三個輪流唱曲。一個時辰不到，添娘已回來了，坐了香車，滿身金綫洋紅的綉花袍，進來未換裝，即進來見客。只見她甚是美艷，大眼漆瞳，一副萍果臉蛋兒，陪了飲酒後，乍作雲已為她的嬌艷所迷，即摸出袖中所藏的一隻包袱來，裡面是一副翡翠玉鐲，一對玉環，皆是連城之璧。當時不由分說送上道：些少微物，即請笑納。正是：(一〇八)

上人同各小俠在木台上看練武

周達文 四代根治 手脚筋骨痛

診症 早十點至一點在旺角砵崙街二七號二樓麗斯戲院背後 二點至五點在大道中一四二號二樓蓮香茶樓隔三間

外埠遺人來詳答問病狀按症配四代祖傳丸散

透達筋骨血氣 一服見功 數服除根

手足痛腫酸痺無力，背胸痛竄脹喘痰多，頭頸痛刺心跳失眠

腫 脚氣風濕痰濕

軟 麻痺軟脚筋抽

[illegible]

淺野七寶牌洋灰

淺野七寶牌白色洋灰

日本洋灰股份有限公司

日本・東京都千代田區大手町・大手町大樓

CABLE ADDRESS: "ASANOCEMEN"

PORTLAND CEMENT ASANO NIHON CEMENT CO.

ASANO WHITE CEMENT ASANO NIHON CEMENT CO.

哮喘病有救星！

哮喘病若發作前，先有鼻塞噴嚏，使病者預覺，如疲勞氣促，頭暈胸悶，俯伏目瞪口呆，難以言語，喘甚時，汗流如雨，面色或赤或紫，或唇白而起泡，甚至飲食俱廢，辛苦痛苦，坐而待旦，凡患此者一服

唐拾義除根哮喘丸

港九各地藥店均售

消痰止喘・順氣寬胸

除根免發・功效靈驗

發售新記時器 形式・MN-6

YAMATO 完全自動印時器

機構簡單，完全自動，動作精確而有名，各種形態都可記時。

其他出品

●完全自動卡片式記時器

●完全自動工作記時器

●完全自動印時器

●自動記秒時計

日本機器株式會社

東京都中央區銀座東一丁目七番地

東昇羣像

東昇警察陣容

（東昇）羅輝安　梁根　梅永達　葉健賢　葉錦洪　曾霖　陳天送　阮濟邦　林英傑　陸國雄　徐柏烈

（警察）何順光　陳運光　呂淇明　何義新　鄺高明　劉倫焯　麥拉倫　陳挺楠　余洽華　窩利士　張文傑

聯賽今有護級戰
東昇遇警察
三時三刻花墟對壘

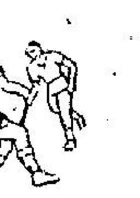

甲組足球聯賽今日重燃戰火，東昇與警察，下午三時三刻在花墟球場交鋒，作次循環遭遇。下午二時，先由雙方預備組對壘，門劵一律收一元二角。

在甲組足球聯賽積分表中，東昇與警察目前都有降班威脅，東昇是十二戰得十分，位於第九。警察的成績比東昇更低，十一戰得九分。是末尾次席隊伍。爲了雙方都要搶分護級，對於今仗的兩分，勢所必爭，今天再度相逢，激戰將難避免。

警察在第一循環曾以三比一挫東昇，事實上警察的人腳也稍勝于東昇，後防靚華傑、劉倫焯及門將何義新均不弱，前鋒的麥拉倫、窩利士兩洋將，衝射都有威脅，因而警察的攻守力平均確優於東昇，則今天的一場比賽，警察應不難再度獲勝，可是今天的形勢顯然對警察不利，爲的是警察已不能排出完整陣容應戰。

由于左後衛劉守政及前鋒鄧泰航、楊潤華被罰停賽，靚華傑身體不適，不能上陣，今天警察將要用何順先守左後衛，劉倫焯任中堅，並以余洽華掛帥，張文傑爲右翼。這樣一來，不論鋒衛實力，已打了很大的折扣。

東昇雖然人腳並不突出，惟戰意特別旺盛，每戰都能努力以赴，拼勁堪嘉。憑着死纏爛打的精神，使不少鉅型班備受威脅，最近以二比一打垮勁旅東華，二比二套和愉園，都是他們的佳作。

因此，即使警察能夠全力上陣，東昇亦可予警察以莫大威脅，何況警察今天有正選多人不能登場，殘陣應戰，東昇更有機可乘，苟能保持水準，大有機會擊敗警察，搶得寶貴兩分，並一雪在首循環受挫于警察之恥。

戰略運用適當 士氣又復旺盛
奧丹斯大勝華聯

（賽後縱論）

港丹足球賽經軸戰，昨日在掃桿埔大球場舉行，因值星期假期，到場觀衆達二萬四千人以上。奧丹斯隊以五比一大勝華聯。

昨日奧丹斯隊仍以首仗之原陣出戰，士氣甚盛，其進攻力並較以往兩仗爲强，後防則採密集防守，並扼守中路，因而華聯之攻勢被切斷，以致難攻破對方最後防線，因而前鋒傳中，華聯則以兩輔衛頂後，且以氣力不如人，亦每乏人接應，下半場賽過二十分鐘，已呈氣力不支，遂致力不從心，卒告慘敗。

開賽後，最初十分鐘，華聯先攻，但奧丹斯隊集中在禁區中路防守，十七分鐘，客軍進攻，由左路傳球入禁區，球在門前五碼，郭德先欲截球，希士達亦衝上，雖射球入網，惟以客隊中鋒在倒地時手觸皮球於先，遂成「詐糊」，廿二分鐘，姚卓然傳球入空檔，楊偉業近門斜射被拉士奇躍起接去。廿七分鐘，多士特進攻，球斜出界，混戰至卅九分，客隊門將在禁區內持球跑過四步，華聯得間接自由球，莫振華一撥，姚卓然勁射，球由奧丹斯隊之「肉屏風」防綫上空飛向球門右上角中柱彈入，主隊先開紀錄。客隊反攻，四十分鐘，希士達窺過劉添，盤球而上，華聯採企鵝戰術，被希士達射門，球撞羅北足部，反彈入網，遂成一比一。四十三分鐘，希士達單刀赴會，過關斬將，成二比一。上半場客軍佔先。

換邊再戰，華聯郭錦洪與李國華互換位置，並全力反攻，三分鐘，莫振華底綫施射，S拉士奇倒地接住，華聯圍攻，奧丹斯隊全力防守，八分鐘，莫振華叩關，尼路臣解圍，十二分鐘，黃志强底綫傳中，奧丹斯隊守將鈎銷，主隊久攻不下，客軍乘虛而入，十六分鐘，奇勒直綫傳交空檔，丹尼臣切入接應，一射中鵠，奧丹斯隊以三比一領先。

至二十分鐘，希士達越位頂球入網，徒勞無功。廿三分鐘，丹尼臣接到右翼斬出，在十二碼外勁射入網，四比一，廿五分鐘，丹尼路傳球，希士達再建一功，五比一。華聯各將已感氣力不支，且因敗局已成，士無鬥志，奧丹斯隊則大舉進攻，惟未添紀錄，雖華聯反攻，但以推進緩慢，難越客軍防綫，結果以五比一終場，奧丹斯隊大捷。兩陣如下：

（奧丹斯隊）S拉士奇　積奇臣　P漢臣　殿士堂　依里臣　丹尼臣　希士達　尼路臣　多士特　A漢臣　奇勒

（華聯隊）郭德先　劉添　羅北　郭錦洪　李國華　楊偉業　莫振華　姚卓然　羅國泰　陳輝洪　黃志强

一得之見

丹麥冠軍奧丹斯（一九〇九）足球隊，昨又以五比一擊敗華聯隊，獲得三戰兩勝一和，不敗而歸。昨據客軍教練平達表示，他們雖然原定於明日遄飛伊朗，在德黑蘭比賽，但最後改定，於今日離港，前往金邊作賽。

平達於賽後，仍然對華聯隊之演出，予以讚賞，他尤其是對十號姚卓然，認爲不可多得之前鋒人材，又說：姚卓然在歐洲，可成爲一位優秀的職業師。

平達又指出，客軍昨仗之能夠取勝，主要是各球員努力，同時，所採取之戰略亦甚適當。因爲，他們經過在港兩戰後，對於港隊的演出和踢法，都能够了然胸中，所以，昨天變防，採取密集防禦，前鋒則採取突擊。

奧丹斯採密集突擊
大勝華聯戰略成功

他自認經過去年及今次訪港，了解到香港前鋒，有優秀之脚法和準確短傳，如採用人釘人踢法，事實難以堵截後防漏洞，唯一可以阻截港隊前鋒，係採取密集防禦戰略，因爲港隊前鋒，雖然推進極爲美妙，但却缺乏勁射脚。客軍戰術運用適當，故能够成功。

反之，他們前鋒在首次兩仗，雖亦有不少攻勢，但收獲却不大，原因是每當他們前鋒推進之際，便被港隊後防嚴密集阻，所以，昨天他們對於進攻，也不再採緩慢迂迴橫傳之法，改爲突擊直綫推進，每於阻截華聯全面進攻之際，華聯後衛各將多數上前助攻之時，截得來球，立即向前作快速之推進，更利用速度作突擊，故能取勝。

平達教練又說：他們在昨仗，能够有如此水準之演出，可以說是拜香英文報紙之賜，因爲，他們在港，雖然首仗以三比一取勝，結果，都被批評爲一支技術最差的訪港外隊，由於這一點之刺激，才使到他們一致作氣。

事實上，華聯隊在上半場，以一比〇佔先之前，佔盡優勢的，不過，因爲他們所採取之密集防禦，能够成功，才不易使華聯獲得較多的「士哥」。

平達教練又指出：華聯隊所勝之一球的確是美妙，同時，也可以顯出十號（指姚卓然）的機智和優秀之脚法，因爲，在這一地點的罰球，的確不易能够射入網窩，更何况這還是一記間接自由球呢。

平達教練又說：奧丹斯（一九〇九）昨仗之演出，已恢復在丹麥時七、八成水準，他們戰球員，在賽前是想不到會贏到五比一之多，因爲，以香港華聯隊之踢法看來，他們亦認爲祇係一場五五波而已。

他對港球員的踢法，認爲美妙脚法，必須配合速度及有充沛氣力，更沒有射門意識，才可以成爲一支眞正勁旅。（金剛）

奧丹斯食詐糊 圖爲奧隊中鋒希士達（坐地者）射球入網，劉添（五號）擬攔阻也來不及，可惜先越位，祇食詐糊。卧地者爲郭德先。

模範挫華仁 獲學界銀牌

華聯昨戰丹麥隊之前的一節序幕戰，模範對九龍華仁作本屆學界甲組銀牌冠軍爭奪戰，雙方演出，異常落力。模範中堅文錦棠，大有一將當關之勢，門將鄧明達，更屢救險球，故能一比〇獲勝奪得冠軍。模範昨奪得本屆銀牌後，已經是獲得蟬聯學界甲組銀牌三屆錦標之偉績，聞日間舉行祝捷會。

化險爲夷： 奧丹斯昨勝華聯五比一。圖爲客軍九號希士達（右）正起脚射門時，被華聯門將郭德先飛身撲出將球取去，（左）爲郭錦洪。

球人球事

伊雲士恭喜發財 大哥威贏狗威水

△警察伊雲士雖是英國人，但娶得了一位華籍少女爲妻後，他已成爲了半個「中國人」，粵語固然說得非常流利，且難得入鄉隨俗。在近日農曆新年中，他也穿起了新的衣服，行個新年禮，見人便打恭作揖，並說「恭喜發財」，遇見了小孩子們，還大派其利是，說一些吉利而好兆頭的話。

△「大哥威」李鏡威在球壇上當然够晒「威水」，但在這伙樂新春期中，他無論在「麻雀」的竹戰中，或且在投注「狗賽」中，都十分「威水」，這日來急傳捷報，大有斬獲。正是恭喜發財，狗馬亨通。「大哥威」行正了好運，相信光華會得着李鏡威的「威水」，在聯賽中也可能不會「降班」之險。

△「巴喇打」黃志光與何保羅本屆同隸傑志，亦同住在傑志之宿舍中，無論甚麼的生活活動，兩人都有如情侶般形影相隨。「巴喇打」有一天與何保羅同赴香港仔食海鮮，由黃志光請客，兩人都認爲年紀不輕，仍屬「王老五」之流，心中有點不安，開決在「蛇年」中便要成家立室，有人間他有對像否？他認爲在追尋中，有志者事竟必成。

△「人做衛星」年年都有出現，但今年特別早，而且出現均在「巨型班」身上，今年「蛇年」有人相信比較更爲「厲害」，到目前止好多球隊仍需要「人做衛星」協防，間有研究那是製造家呢，始終未有査出其來原，有些球隊因爲放了「人做衛星」，幾乎攪到散班，「人做衛星」確屬累人不淺。（一足）

圖：爲模範隊奪得冠軍頒獎後，該隊統帥王澤沾（後排站在中間者）與各戰球員合照，其左爲足總主席傅利沙。

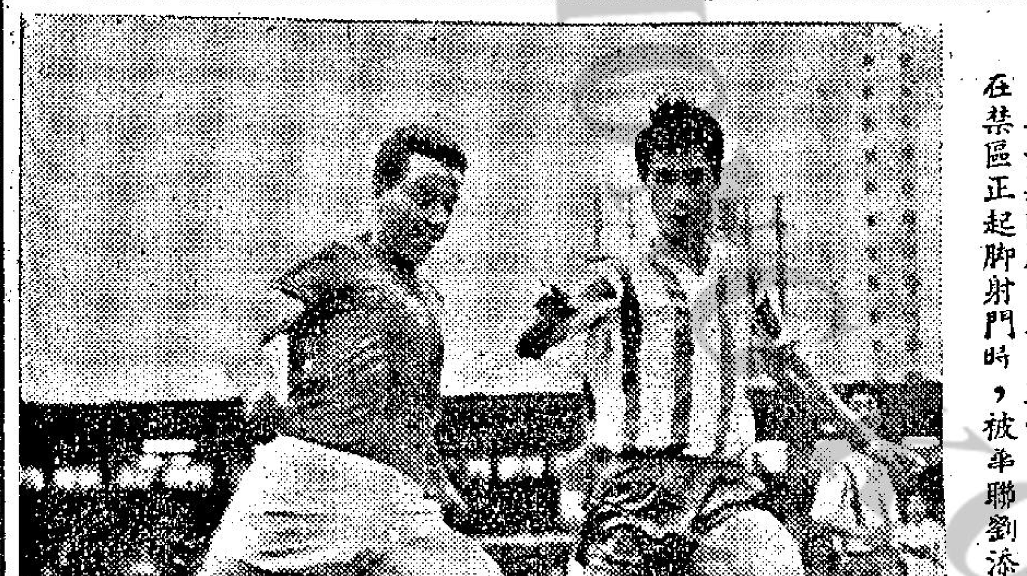

奧丹斯昨勝華聯五比一。圖爲客軍九號希士達（左）在禁區正起脚射門時，被華聯劉添（右）及時用脚攔截。

華人青訓班今開始上課

華協會華人青年球員訓練班甲班球員，今天下午三時開始在跑馬地開始第一課，以後甲班星期一、五上課，乙班星期三、五上課，他們深造有成，不但可以承先繼後，繼續爲香港爭光，而且亦可爲華協繼往開來。

這次報名參加考試青年足球員，凡三百餘人，取錄者只得六十餘人，可見選拔相當嚴格，入選者都具有足球初階功夫。

派望目前香港的代表香港的新血球員，已經達到飽和點，反之，我國因爲遠年少有派隊參加亞洲青年盃賽，「國腳」後繼無人，新人訓練有成，不但可以爲香港爭光，亦可以代表祖國，均屬香港華人的光榮。

據悉：我國雖然經由出席亞協代表李惠堂代表去電報名參加第七屆亞洲青年盃賽，但究竟是否一定派隊參加，目前尚有待月底始能作最後的決定。

但中國全國體協會目前經在台北召開各運動協會總幹事會議，會中經決定組隊參加第五屆亞洲運動會，并組織一中華民國參加第五屆亞洲運動會籌備委員會」，預定參加十二個項目，包括足球一項。

第五屆亞洲運動會經定一九六六年十二月九日在曼谷揭開賽幕，亦經東邀我國參加，中華全國體協會目前召集總幹事會議，決定參加十二個項目如下：田徑、羽球、籃球、拳擊、自由車、足球、游泳、射擊、乒乓、網球、排球、舉重，今後對於組訓籌備等工作，將會逐步分別展開，我國足球代表隊兩年後，相信有幾個主將都會力所不逮，有待新血補充了。（江）

一週球評

有門志港代表隊演出佳
懶洋洋華聯不應敗而敗
奧丹斯贏在適當戰略

去週的足球賽，全部是賀歲球波，一共上演三場：第一役是丹麥奧丹斯對香港聯賽選手隊，客軍以三比一獲勝。第二役之奧丹斯對香港代表隊，三比三言和。第三役：奧丹斯對華聯，客軍又以五比一獲勝。

丹麥隊三仗之演出，以第三仗較佳。第二仗，香港代表隊如不是張耀國十二碼宴客，使香港贏回一場。同時，香港方面，出場的三個隊伍，人識美的不是人材濟濟的華聯，也不是陣容頗盛的港聯，而是被稱爲次港二流貨式的港代表隊。香港代表隊并非技術水準高於華聯與港聯，而是有門志且力拚，故演出優越而備受讚許。

華聯與港聯雖有較佳之技術表現，可是門志不强，精神渙散，全隊也缺乏合作，故此不能擊敗客軍，反要遭受大敗，惹得識笑。蓋不應敗而敗也。

客軍在三場之演出，第一場未見工夫，似有生疏之象，故雖勝港聯，亦被認爲一枝技術很平常之歐洲波。第二場，客軍遭遇到有旺盛戰意的香港代表隊，節節居下風，港隊如不是張耀國十二碼宴客，則客軍便告失手。經過第二場之演出後，我們更感覺到奧丹斯技術之平凡，且認爲比不上去年來港之哥本哈根。但經過昨天對華聯獲大勝之後，客軍始得好評。

客軍昨天能够獲得大勝，技術上之工夫，到底比不上哥本哈根，更比不上較早時期訪港之愛普爾密，亦不上其鄰國瑞典之宇哥登。

他們昨天獲得大勝的原因：除了其對手華聯缺乏門志，隊員不够合作，全隊勢力不足之外。他們本身造成的最大原因，是戰略運用之適當及門志之高昂。

他們昨天守衛改採密集防禦，對手的前鋒平素沒有强勁的遠射脚頭，更沒有可射即射的意識，客軍改採密集，華聯便沒法獲得「士哥」，故客軍先奠定其不敗之地位。第二客軍進攻又改採突擊，利用球員之充沛氣力與速度，對手的後衛如劉添、羅北、李國華均演得慢吞吞，無法瓦解客軍前鋒之快攻，故華聯便陷於慘敗的地位。反觀，第二場之香港代表隊，動作快速，前鋒可射即射，故能過到客軍無法取勝，而且險些失手。（高參）

金露華的新姿

芳齡三十三歲的金露華，是好萊塢著名的「女王老五」。目前，她雖然是位每部片酬五十萬美元以上的紅星，但她並不忙於拍片，而願意避居在距離好萊塢二百五十哩以外加州一個臨海崖的小室中。
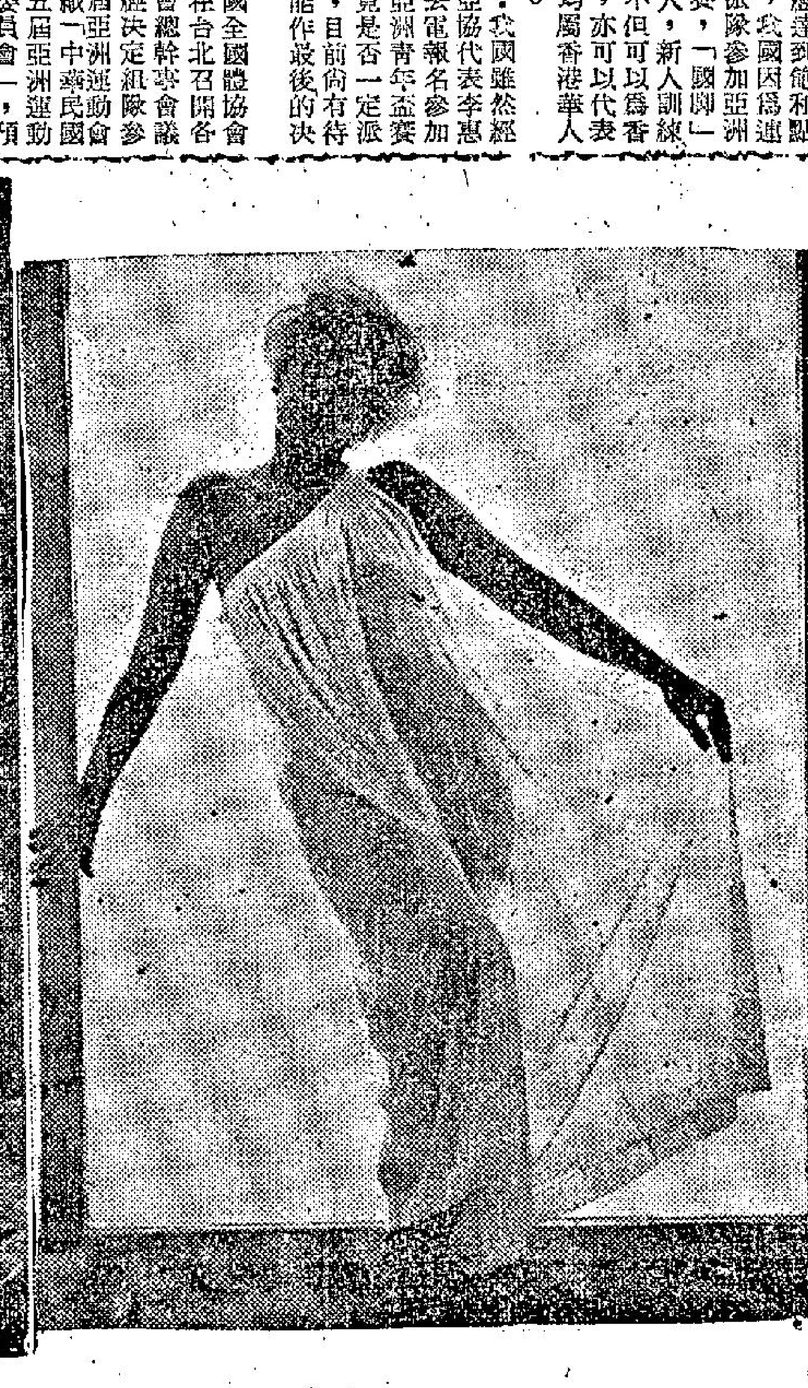
大導演比利懷德說：當人們和金露華一起工作時，會發現她是個比想像中好得多的明星。」金露華繼「藹女痴男」後的新作是比利懷德導演的「KISS ME, STUPID（吻我吧，蠢材！）」附圖是本月份「花花公子」雜的誌刊出她富有誘惑性裸照片。